O Governo Francez Decidiu Punir Exemplarmente os Altos Funccionarios Implicados na Fracassada Parede

2$00 RÉIS

Diario Carioca

2$00 RÉIS

Director-Presidente HORACIO DE CARVALHO JUNIOR — Fundador: J. E. DE MACEDO SOARES — Director-Thesoureiro J. B. MARTINS GUIMARÃES

Anno XI — Numero 3.216 | Rio de Janeiro, Sexta-feira, 2 de Dezembro de 1938 | Praça Tiradentes n. 77

Medidas Punitivas Contra Todos os Grevistas

O PRESIDENTE DA CONFEDERAÇÃO GERAL DO TRABALHO SERA' DESTITUIDO DO CARGO DE DIRECTOR DO BANCO DE FRANÇA

DALADIER CONVOCA O PARLAMENTO PARA INICIAR A SUA SESSÃO DE INVERNO NA PROXIMA QUINTA-FEIRA — CALCULA-SE EM 70 0.000 O NUMERO DOS TRABALHADORES DEMITTIDOS POR TEREM TOMADO PARTE NO MOVIMENTO PAREDISTA

Daladier

PARIS, 1 — O governo resolveu destituir de seus cargos os srs. Léon Jouhaux, Semard Jarigion e Liaud, respectivamente, director do Banco de França, membro da Junta Nacional de Estradas de Ferro e membro dos Serviços de Transporte de Paris.

Todos os ministros receberam instrucções, no sentido de examinar os casos e executar medidas punitivas contra todos os funccionarios que desertaram de seus postos, após á requisição decretada pelo Governo, de accôrdo com a gravidade das circumstancias, dentro de tres dias.

Ascende a mil o total dos funccionarios que deverão ser attingidos pelas providencias agora ordenadas, sendo que uns serão suspensos de suas funcções, outros, forçados a pagar multa e transferidos para as vagas dos que serão demittidos, segundo a actividade em que estiveram durante a greve. — (U. P.).

CONVOCADO O PARLAMENTO

PARIS, 1 (Ralph Heinzen, correspondente da United Press) — Com o prestigio do governo decisivamente fortalecido, o senhor Daladier convocou hoje o Parlamento para iniciar a sua sessão de inverno na proxima quinta-feira, 8 do entrante.

O chefe do governo tem a certeza de obter uma esmagadora maioria quando apresentar a proposta orçamentaria para 1939, solicitar a approvação de 44 decretos da reforma economica e convidar a Camara e o Senado a examinar a reforma da lei eleitoral.

O communicado do sr. Daladier sobre a reabertura do Parlamento poz por terra os pla-

Léon Jouhaux, presidente da C. G. T.

nos do sr. Blum de convocar um simulacro de Camara, amanhã, com o unico proposito de exigir do governo a convocação do Congresso.

A Camara illegal do sr. Blum estava fadada ao mesmo "fiasco" da greve geral de hontem, porque a maioria do Congresso apoia firmemente o senhor Daladier, e todos os grupos, com excepção dos communistas, socialistas e alguns da União Socialista, annunciaram a sua intenção de não responder á convocação do sr. Blum.

O governo urgiu hoje á Commissão de Finanças da Camara a elaboração da proposta orçamentaria de 1939, que, de accôrdo com a lei, deve ser votada antes da meia noite de 31 de dezembro.

O sr. Daladier pretende fazer votar o orçamento por partes, afim de que a Camara e o Senado não tenham tempo, antes do novo anno, de debater a politica social, interna, fiscal e externa do Gabinete.

De accordo com o voto de concessão de plenos poderes, ha dois mezes, o sr. Daladier é tambem obrigado a apresentar os decretos-leis ao Parlamento, antes de 31 de dezembro, sendo certo que sua approvação provocará acirrados debates porquanto os socialistas e communistas se oppõem tenazmente a certas reformas nas leis sociaes.

A derrota de hontem eliminou virtualmente a Frente Popular como entidade legislativa e assignalou o eclipse total do sr. Leon Jouhaux, pois dentro da propria CGT elle está sendo alvo de criticas e já se esboça um movimento para afastal-o do posto de Czar das classes trabalhadoras, que vêm occupando ha vinte annos.

O chefe do governo conferenciou hoje com os ministros Sarraut, Pomaret, Marchandeau, Lachambre, De Monzie e Julien a respeito das sancções a serem applicadas aos funccionarios publicos e operarios que não obedeceram á ordem de convocação; porém, não se tratou de sancções contra o sr. Jouhaux, o sr. Blum, o sr. Thorez e outros leaders esquerdistas.

Os srs. Semard e Jarricion, secretarios da Federação dos Ferroviarios, que incitaram os mesmos a desobedecer á convocação do governo, compareceram hontem á tarde á repartição publica de que fazem parte, não podendo ser considerados como grevistas.

Em todo o paiz, as actividades industriaes estão voltando rapidamente á normalidade, com excepção de algumas fabricas de material de guerra e alguns arsenaes, onde ainda não foi possivel substituir os operarios despedidos como grevistas.

(Conclue na 8ª pag.)

Apresentados ao Chefe da Nação

No Cattete o secretario geral da Guerra, o commandante da Villa Militar e o director do Serviço Geographico do Exercito

Após terminar hontem á tarde, o seu despacho habitual com o presidente Getulio Vargas, o ministro Eurico Dutra apresentou ao chefe do Governo os generaes Valentim Benicio e Heitor Borges e o coronel Alexandrino Ferreira da Cunha, que acabam de ser empossados, respectivamente, na Secretaria Geral da Guerra, no commando da Villa Militar e na direcção do Serviço Geographico do Exercito.

O presidente Getulio Vargas conversou, longamente, com essas altas patentes, tendo feito votos ao se despedir, para que todos cumprissem sua missão com o maior exito.

A photographia, que illustra esta nota, foi tirada no momento em que o coronel Alexandrino Ferreira da Cunha fazia uma exposição sobre os serviços da sua repartição.

A "Guarda de Ferro" Quer Vingar a Morte de Condrenau

OS FASCISTAS RUMENOS AUGMENTAM O SEU ODIO CONTRA O GOVERNO DEPOIS DA MORTE SUBITA DO SEU "CAPITÃO"

Accusadas as autoridades de *assassinio manifesto*

BUCAREST, 1 — Ferdinand C. M. Jahn, correspondente da United Press) — O desejo de vingança e o odio implacavel ao governo, especialmente contra o ministro Calinescu, substituiram a magoa causada nos circulos da "Guarda de Ferro", depois da morte subita do seu "capitão" e dos treze prisioneiros que com elle cumpriam pena de prisão.

Os membros da Guarda de Ferro accusam as autoridades de "assasinio manifesto", diante do que se passou, e declaram que a sua opinião é corroborada pelo facto de não ter nenhum parente ou testemunha obtido permissão para inspeccionar os corpos, que foram trazidos ás pressas para Bucarest, afim de serem sepultados.

Nesta capital, corre em surdina o boato de que as mortes se deram possivelmente na prisão de Rumnicu-Sarat, tendo os caminhões trazido apenas os cadaveres. Circulam ainda outros boatos, alguns dos quaes destituidos de qualquer sombra de veracidade. Assim, a United Press pode verificar ser absolutamente falsa a noticia de suppostos attentados ás vidas de altas autoridades do governo.

Não foi tomada nenhuma medida contra os boateiros. Na realidade, será uma tarefa difficil convencer o publico, pois a actividade da censura durante as semanas de violencias dos guardas de ferro abalou seriamente a confiança de que desfrutavam os jornaes.

Os membros da Guarda de Ferro allegam que o seu fallecido chefe era absolutamente sincero e nunca procurou enriquecer-se durante os quinze

Rei Carol, da Rumania

annos que durou a sua carreira, não se podendo dizer o mesmo de muitos outros politicos. Dizem, ainda, que elle distribuia todos os presentes que recebia entre os correligionarios pobres e outros indigentes.

De facto, o correspondente da United Press encontrou algumas manicuras entristecidas com a noticia da morte de Codreanu, embora declarassem que eram completamente alheias ao movimento por elle encabeçado. Disseram, porém, que tinham uma grata recordação do capitão, "que sempre lhes fazia pequenos presentes de Natal e era muito delicado com ellas".

O correspondente da United Press soube tambem que varios inimigos de Codreanu ficaram profundamente impressionados com o fim inesperado do chefe dos Guardas de Ferro.

A Imprensa Nipponica, Hungara e Poloneza Commenta o Discurso do Conde Ciano

Todas realçam as qualidades politicas do ministro das Relações Exteriores da Italia

TOKIO, 30 — A imprensa nipponica publica um longo resumo do discurso do conde Ciano, fazendo realçar o seu alcance historico. O "Nichinichi" põe em destaque com viva satisfação a allusão do ministro das Relações Exteriores ao Japão e ao contacto intimo que o governo italiano insistiu em manter com o governo japonez, no momento mais grave da recente crise internacional. — (A. N.)

COMMENTARIOS DA IMPRENSA DE VARSOVIA

VARSOVIA, 30 — O "Polska Zo ojna" dedica um artigo, com photographia, ao conde Ciano,

Conde Ciano

accentuando principalmente o seu brilhante passado como membro da Secção de Assalto e como heroico aviador. O referido jornal põe em destaque as excepcionaes qualidades politicas do ministro das Relações Exteriores italiano, que é o mais novo dos ministros do Exterior, no mundo inteiro. — (A. N.)

ELOGIO DA IMPRENSA HUNGARA

BUDAPEST, 1 — Toda a imprensa hungara dedica artigos elogiosos ao discurso do conde Ciano, pelo seu vigor, clareza e riqueza de expressões, nas referencias ao momento historico — (A. N.)

O novo governo da Tchecoslovaquia

PRAGA, 1 — Informa-se que o sr. Beran, pouco antes das 20 horas, conseguiu formar o novo gabinete, cuja composição é a seguinte:

Presidente do Conselho da Slovaquia — Beran. Vice-presidente do Conselho e ministro de Estado — Karol Sidor. Defesa Nacional — general Sirovy. Negocios Estrangeiros — Chvalkovsky. Finanças — Kalfus.

As pastas acima designadas representam os denominados ministerios communs para as tres secções do paiz.

Os membros do novo gabinete, num total de vinte e dois, são na maioria personalidades não politicas, funccionarios, professores e homens de negocios, sendo que nove entre elles pertencem ao gabinete da Bohemia, Moravia e Silesia e tres ao gabinete da Russia Carpathica.

Os srs. Beran e Sidor representam respectivamente o partido tcheco de unidade nacional e o movimento da unidade slovaca. Este ultimo, ao demais, é o principal representante da ala radical autonomista slovaca, do antigo partido do extincto monsenhor Plinka. (U. P.)

Para Executar o Plano de Turismo

CRIADA PELO GOVERNO FLUMINENSE UMA TAXA ESPECIAL SOBRE AS DIARIAS DE HOTEIS

O interventor federal no Estado do Rio, commandante Ernani do Amaral, criou, por decreto de hontem, a Taxa de Turismo que incidirá sobre as "diarias" e sobre os "extraordinarios" cobrados pelos estabelecimentos hoteleiros existentes no territorio fluminense a qual se destinará a custear as despesas com a execussão do plano de turismo elaborado pelo Departamento competente.

Essa taxa só será devida pelo hospede nos primeiros 30 dias de sua permanencia no estabelecimento sendo arrecadada pelo hoteleiro e paga de uma so vez pelo hospede ao saldar a conta que será accrescida da importancia correspondente á taxa.

O estabelecimento hoteleiro, inclusive pensão, que ao em vez de diarias sobre mensalidades, não fica isento deste tributo, mas fará o calculo da taxa diaria a pagar pela divisão da mensalidade por 30 dias, não devendo o quociente corresponder, para effeito desse calculo, a uma quantia inferior á diaria minima do estabelecimento.

A mensalidade menor de 350$000 está isenta da taxa de estadia salvo se o hospede se

Interventor Ernani do Amaral Peixoto

retirar antes de decorridos 30 dias de sua entrada. Não só os estabelecimentos hoteleiros estão sujeitos á taxa. Os proprietarios de predios situados em estações balnearias ou climatericas que no periodo de tempo entre 1 de novembro e 15 de abril de cada anno os aluguem sem contrato ou por praso que não exceda áquelle periodo, ficam sujeitos á taxa de 3% sobre o primeiro aluguel recebido.

Os viajantes de casas commerciaes, funccionarios do Estado, quando viajando em serviço, empregados de empresas de transportes e quaesquer outros agentes de commercio forçados a viajar constantemente, estão isentos da taxa de estadia desde que provem essa qualidade perante a inspectoria de Rendas da zona em que sejam domiciliados, a qual lhes fornecerá documento comprobatorio de sua identidade e da isenção que lhe é outorgada.

A taxa de estadia será de 5% e nunca poderá ser inferior a $500 nem superior a 5$000 por pessôa e por dia.

A arrecadação da taxa estará a cargo dos funccionarios das finanças e dos do Departamento de Propaganda e Turismo, estando os infractores sujeitos a multas de 100$000 a 1:000$000, que serão dobradas em caso de reincidencia.

O ex-presidente Benes chegará a Chicago em fevereiro proximo

CHICAGO, 1 — O sr. Benes, ex-presidente da republica da Tchecoslovaquia, chegará a esta cidade por volta de 17 de fevereiro vindouro, afim de iniciar na Universidade local suas aulas sobre problemas da democracia. — (U. P.).

O accordo franco-germanico

PROVAVEL A SUA ASSIGNATURA NA PROXIMA SEMANA

Sr. Joachim Von Ribbentropp

BERLIM, 1 — No gabinete do ministro das Relações Exteriores, a United Press foi informada de que muito provavelmente na proxima semana, o sr. Joachim von Ribbentropp seguirá para Paris, afim de assignar o accordo franco-germanico. — (U. P.)

Mais Um Sorteio do Emprestimo Mineiro de Consolidação

O premio maior coube á apolice numero 2.566.530 — Diversos outros premios foram sorteados ante-hontem em Bello Horizonte — Interesse pelo sorteio — A significação do Emprestimo Mineiro

BELLO HORIZONTE, 1 — (Da succursal do DIARIO CARIOCA) — Realizou-se hontem, mais um sorteio das apolices do Emprestimo Mineiro de Consolidação. E como das vezes anteriores, o interesse se tornou manifesto, tendo ao Theatro Municipal comparecido grande numero de pessoas para assistir ao acto. Teve-se, portanto, mais uma opportunidade para ficar patenteada a confiança do publico pela maneira da administração em resolver satisfatoriamente os compromissos assumidos.

O sorteio de hontem foi das apolices da serie C, a terceira do emprestimo, contando cada uma de duzentos mil contos. Os lançamentos se fizeram parcelladamente, á medida que iam sendo collocadas as apolices de cada serie.

A necessidade de equilibrar a balança economico-financeira do Estado é que levou o governo a estabelecer um plano capaz de resolver a situação. E este plano foi que nos deu o Emprestimo Mineiro de Consolidação, possuidor de vantagens não só para os possuidores de titulos, como tambem para a administração. Meio seguro de emprego de capital, as apolices foram logo collocadas na sua quasi totalidade, sendo as tres series esgotadas, em prazo relativamente curto. Além disso, os sorteios semestraes de cada serie trouxeram outra attracção para os que desejavam empregar capital.

Effectivamente, permittindo ao possuidor de uma unica apolice concorrer a premios de grandes quantias, sem que isso diminua o valor nominal do titulo, o Emprestimo é uma garantia para os que nelle depositaram a sua confiança.

O SORTEIO

Hontem, mais um sorteio se realizou no Theatro Municipal, com a presença de grande numero de interessados, bem como a do secretario das Finanças, dr. Ovidio Xavier de Abreu, de representantes de varias autoridades estaduaes e municipaes, civis e militares, e representantes de sociedades de classe.

A's dez horas foi iniciado o sorteio, sendo convidados para fiscaes os representantes da Associação Commercial de Minas, a mais prestigiosa sociedade do Estado.

O primeiro premio, de duzentos contos, coube á apolice de numero 2.566.530. O segundo premio, de cincoenta contos, coube á apolice de numero . . . . 2.703.631.

Seguiu-se o sorteio de quatro premios de vinte contos cada um, cabendo ás apolices de numeros 2.681.886, 2.253.317, 2.585.514. 2.714.276.

Foram, a seguir, sorteados os premios seguintes: — dez de dez contos de réis; doze de cinco contos; trinta de dois contos e cem de um conto de réis.

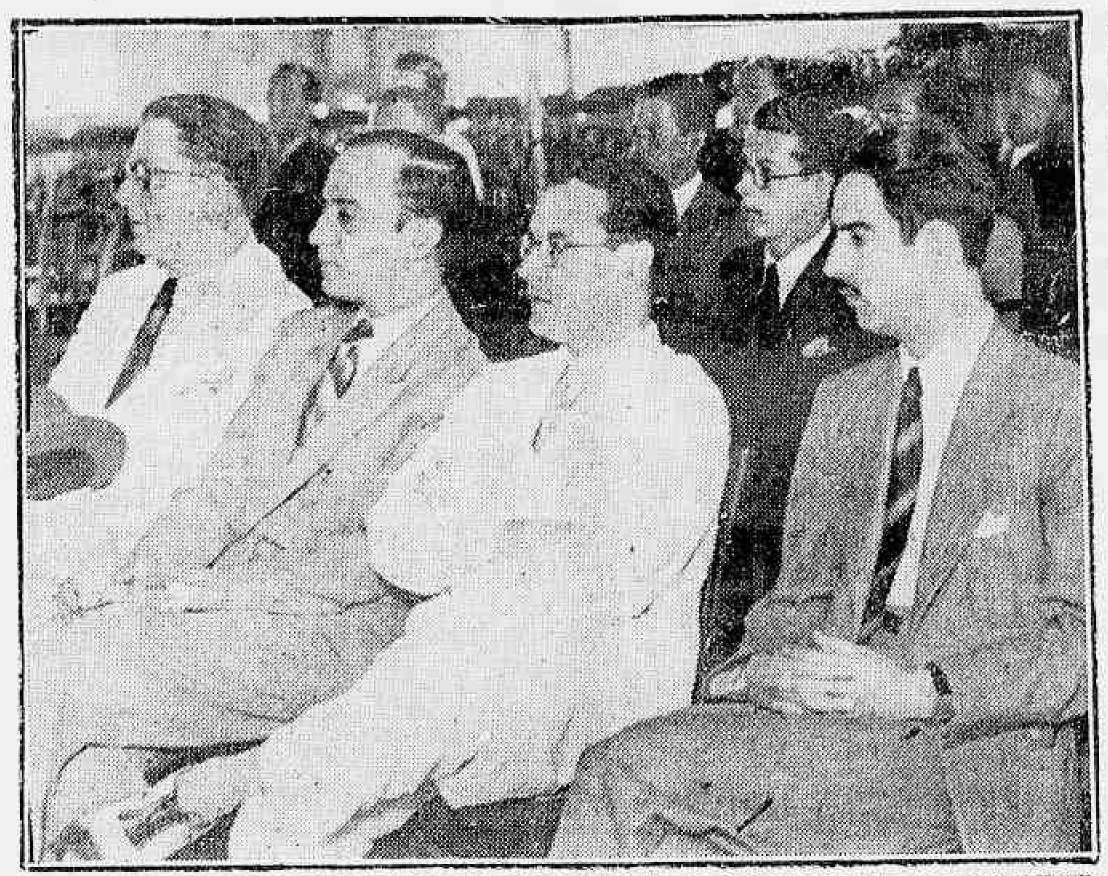

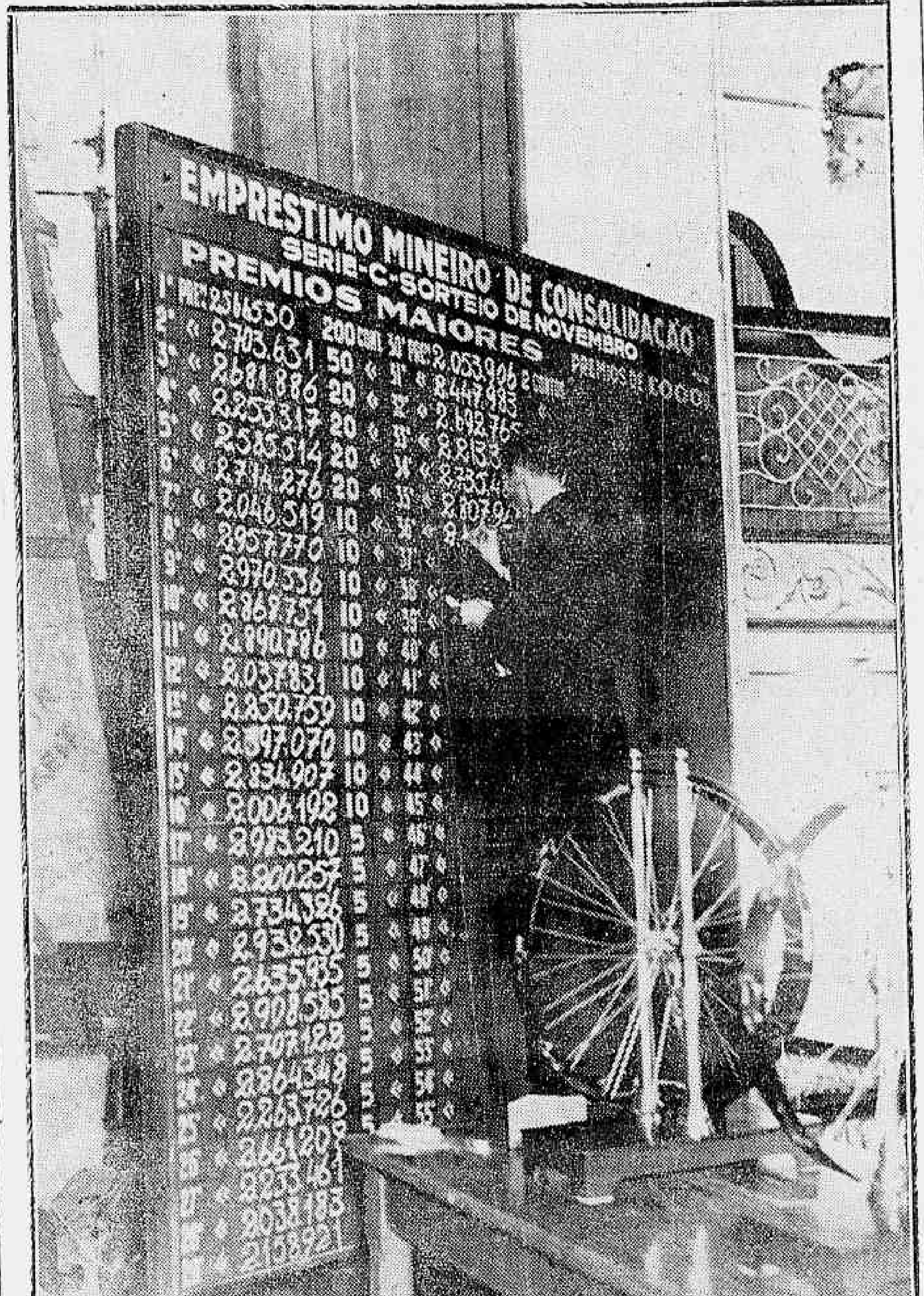

FIGURAS E FACTOS DE MINAS GERAES: — Diante de uma numerosa assistencia de interessados, realizou-se, em Bello Horizonte, o sorteio de novembro, do Emprestimo Mineiro de Consolidação, Série C, cabendo aos nºs. 2.566.530 e 2.763.631 os premios maiores, de 200 contos e 50 contos, respectivamente. As photographias acima, da Agencia Nacional, mostram aspectos apanhados durante esse sorteio

Será commemorado, em todo o paiz, no dia 8, o "Dia do Funccionario"

O "Dia do Funccionario" foi instituido, por lei, em 1936. Foi-lhe consagrada a data de 8 de dezembro. No anno passado, varios motivos impediram que o mesmo fosse celebrado. Este anno, comtudo, o governo resolveu commemoral-o com grande solennidade, em todo o territorio nacional.

Para isso, foi organizada uma commissão central, composta de altas figuras da administração publica federal, a qual acaba de endereçar aos Interventores Federaes nos Estados, o seguinte telegramma:

"Devidamente autorizados pelo sr. presidente da Republica, vimos solicitar o decisivo apoio de v. ex. para a commemoração festiva nesse Estado o dia 8 de dezembro corrente, consagrado por lei ao Funccionario Publico. Essa solennidade deverá ter logar em todos Estados, na mesma hora em que se realizará nesta capital, com a presença do sr. presidente da Republica e de todos os ministros de Estado e altas autoridades, e do funccionalismo em geral. Serão irradiados pelo Departamento Nacional de Propaganda os discursos do presidente da Republica de um ministro de Estado e de um funccionario publico e do presidente do D. A. S. P., que fará entrega do projecto do Estatuto do Funccionario Civil. Vimos solicitar ainda que v. ex., como mais alta autoridade federal nesse Estado, se digne convocar os chefes das repartições federaes locaes, afim de constituir, sob presidencia de v. ex., a commissão promotora da solennidade commemorativa. Opportunamente, transmittiremos a v. ex. o programma completo das festividades, que organizaremos como membros da commissão central, Luiz Simões Lopes, Paulo Lyra e Moacyr Briggs, presidente e directores da Divisão do Funccionario Publico e Divisão de Organização e Coordenação do Departamento Administrativo do Serviço Publico, Romero Estelita, Director da Fazenda Nacional; capitão Faria Lemos, Director Geral do D. C. T.; Eder Jansen Mello, director Geral do Departamento de Administração Geral do Ministerio da Educação e Saude; João Carlos Vital, chefe do gabinete do ministro do Trabalho; Comte. Raymundo Gonçalves Monteiro, presidente da Commissão de Efficiencia do Ministerio da Marinha; cel. Joaquim Henrique Coutinho, presidente da Commissão de Efficiencia do Ministerio da Guerra João Carlos Muniz, chefe do gabinete do ministro do Exterior; Negrão de Lima, chefe do gabinete do ministro da Justiça e Mario de Oliveira, director do Departamento da Producção Animal do Ministerio da Agricultura.

O problema do trafego na cidade

SUGGESTÕES ENCAMINHADAS AO PREFEITO DO DISTRICTO FEDERAL

Por intermedio da Directoria do Touring Club do Brasil acabam de ser feitas varias suggestões ao prefeito Henrique Dodsworth tendentes a melhorar o trafego urbano no Districto Federal e tendo como ponto de partida o alargamento da rua Teixeira de Freitas.

As suggestões, de autoria do coronel José Maranhão, director social do Touring Club, baseiam-se nos seguintes itens:

1) — O trafego na zona central da Cidade é estrangulado no largo da Lapa, pelo morro de Santo Antonio de uma lado e pelo de Santa Thereza, po outros;

2) — Esse é o caminho obrigatorio para os habitantes dos bairros residenciaes do Leme, Gavea, Ipanema, Botafogo, Cattete etc. e pelos que demandam as estações da Leopoldina Railway e da E. F. Central do Brasil;

3) — A urgencia do alargamento traduz-se na distensão da area do Passeio Publico, já feita, em parte, pela actual administração da Cidade;

4) — A demolição do Syllogeo ligará o Largo da Lapa á Praça Paris, transformando a actual rua Teixeira de Freitas em um boulevard de 40 metros de largura, ajardinado no centro e que realçará a belleza do Passeio Publico.

5) — As despesas decorrentes dessas providencias serão minimas em vista de pertencer o Syllogeo á União, e a Escola e Balneario, á Prefeitura.

O cel. José Maranhão é o autor de outras suggestões, algumas das quaes já foram levadas a effeito, com grandes beneficios para a solução do problema do trafego entre nós.

Jornaes e Revistas

"GRAFICO"

O 6 numero de "Grafico" [illegible] nacional de assumptos economicos e financeiros [illegible] de receber. Se destaca pelo conforto [illegible] da farta illustração, escolhido numero de collaboradores.

[illegible]

Café, Sustentaculo de Nossa Balança de Exportação

Palavras do ministro Fernando Costa durante um almoço em que foi homenageado

O Club de Café do Rio de Janeiro — muita gente ignora — é uma organização interessantissima. São seus associados todos os commerciantes de café desta capital, funccionando sua séde no Centro de Commercio de Café. Mensalmente realiza um almoço para o qual convida uma personalidade publica de destaque que é, nessa occasião, homenageado. Seu presidente, cujo mandato dura apenas um mez, é encarregado de saudar o homenageado.

Para o almoço que foi hontem realizado no Club de Café do Rio de Janeiro, foi convidado de honra o ministro Fernando Costa, cabendo saudar s. ex. o sr. Jacy Frossard, actual presidente do Club do Café, o qual declarou, de inicio, que se dispensaria de recordar ali os trabalhos prestados á Nação pelo ministro Fernando Costa, tão conhecidos são elles dos presentes, se não estivesse certo de que a evocação dos feitos dos homens ainda é uma fórma de homenageal-os.

Referiu-se, em seguida, ás iniciativas do titular da Agricultura, citando as que tomara como secretario da Agricultura do Estado de S. Paulo, entre ellas a campanha em prol da polycultura, que tantos beneficios trouxe para os lavradores; a campanha para a selecção do café pela qualidade, cujos effeitos se fizeram sentir logo em S. Paulo, onde a percentagem dos typos 2 e 4 se elevou a 60%; dos quaes 50% de cafés molles; a introducção de novas culturas até então consideradas como inadaptaveis ao nosso solo e, finalmente, a intensificação do cultivo do algodão, que passou a occupar o segundo logar no quadro de nossas exportações.

Passou, depois, a focalizar a acção do sr. Fernando Costa no D. N. C., lembrando os valiosissimos serviços prestados por s. ex. nesse sector da administração e salientando seus esforços pela melhoria da qualidade do nosso producto, seu empenho em tudo facilitar, no sentido do augmento de nossos embarques e o preparo do terreno para a mudança da politica cafeeira.

Referiu-se, finalmente, ás medidas que o sr. Fernando Costa vem tomando no Ministerio da Agricultura, que se têm caracterizado pelo descortinio das idéas pelo dynamismo da acção e pelo inedito das iniciativas, salientando sua mais recente victoria, obtida com a cultura do trigo, com um rendimento superior a qualquer expectativa.

O ministro Fernando Costa, agradecendo, disse que acceitara com alegria o convite para aquelle almoço porque via nisso optima opportunidade para passar alguns momentos no convivio dos commerciantes de café, dos quaes se fizera grande amigo durante sua permanencia no D. N. C.: — Encontrara entre elles companheiros animados e sempre promptos a collaborar na ardua tarefa que lhe fôra commettida pelo presidente da Republica.

Proseguindo declarou que sempre fôra um apologista da liberdade de commercio, e que se a não conseguira integral para o café; obtivera o maximo possivel. Historiou o papel do café como elemento civilizador do Brasil, sustentaculo da balança de exportação e material que serviu, com os seus recursos, para que outras iniciativas, tanto na agricultura como no commercio ou na industria, á sua sombra, fructificassem. A lavoura do café tem sido um elemento fixador do homem na terra, merecendo, por isso, ainda agora que estamos na época da polycultura, os mesmos desvelos e attenções, por parte do governo".

Festa a bordo do "Sagres"

OFFERECIDO UM ALMOÇO AO EMBAIXADOR NOBRE DE MELLO

A bordo do navio-escola "Sagres" realizou-se hontem o almoço offerecido pela officialidade do garboso veleiro luso ao sr. Martinho Nobre de Mello, embaixador de Portugal. Além dos elementos do commando do bello navio, tomaram logar á mesa o secretario da embaixada, Avellar Telles e outras pessoas. O agape teve caracter intimo e transcorreu cordialmente, animado pela palestra e pelo bom humor dos illustres commensaes.

UM LINDO PRESENTE AO COMMANDANTE

Findo o almoço, o embaixador Nobre de Mello fez a entrega ao commandante Eduardo Pereira Vianna de uma linda salva de prata maciça finamente lavrada.

Trata-se de um trabalho artistico de grande valor e perfeição, inspirado todo elle em motivos navaes. As bordas imitam ondas de mistura com peças de volume mastros e cordoalhas, symbolizando na belleza dos navios á vela a tradição heroica dos descobridores.

No centro da salva foi gravado o nome do commandante Eduardo Pereira Vianna e a origem da offerta, que partiu de um grupo de portuguezes do Rio de Janeiro.

Consumo para carteiros

CANDIDATOS CHAMADOS A COMPLETAR SUA INSCRIPÇÃO

Foram publicadas pelo "Diario Official" de 29 ultimo as instrucções especiaes que regulam o concurso de provas para provimento de cargos da classe inicial da carreira de "Carteiro", do Quadro IV do Ministerio da Viação e Obras Publicas.

O concurso constará de provas de "selecção", com caracter eliminatorio, e de provas de "habilitação", umas e outras obrigatorias, e a validade do mesmo será de 2 annos, a contar da data de sua homologação pelo D. A. S. P.

Os candidatos não poderão ter edade inferior a 18, nem superior a 30 annos, e sómente serão admittidos á inscripção os do sexo masculino.

O "Diario Official" de hoje publica um aviso da Divisão de Selecção e Aperfeiçoamento do D. A. S. P. chamando a completar suas inscripções numerosos candidatos inscriptos no concurso de "Estatistico Auxiliar."

O Natal dos pensionistas e aposentados dos commerciarios

SERÃO PAGOS AO MESMO TEMPO OS BENEFICIOS DE NOVEMBRO E DEZEMBRO

Os pensionistas e aposentados do Instituto dos Commerciarios, disporão, este anno, de maiores recursos para as festas do Natal e Anno Bom, e poderão, assim, se associar á alegria da communhão universal.

Attendendo ao desejo justissimo dos beneficiarios e ainda, ao precedente, sem duvida alguma louvavel, adoptado pelo governo federal em relação aos pensionistas e aposentados da União, visando encerrar sem embaraços as contas do corrente exercicio financeiro, satisfeitos todos os seus compromissos, a Presidencia do Intituto determinou que o Departamento da 8.ª Região inicie hoje, o pagamento dos beneficios concedidos e em vigor, de accordo com a tabella abaixo:

Dia 2 — Pensões de ns. 1 a 200; dia 5 — aposentadorias de ns. 1 a 200; dia 6 — pensões de ns. 201 a 400; dia 7 — aposentadorias de ns. 201 a 400; dia 9 — pensões de ns. 401 a 600; dia 12 aposentadorias de ns. 401 a 600; dia 13 — pensões de ns. 601 a 800; dia 14 — aposentadorias de ns. 601 a 800; dia 15 — atrazados.

Proségue o estudo do plano de luta anti-tuberculosa

MAIS UMA REUNIÃO DA COMMISSÃO ESPECIAL DO MINISTERIO DO TRABALHO — UM VOTO DE PEZAR PELO FALLECIMENTO DO DR. PLACIDO BARBOSA

Reuniu-se hontem, em uma sala do Ministerio do Trabalho, a commissão especial nomeada pelo ministro Waldemar Falcão para elaborar um plano de luta anti-tuberculosa entre os associados dos Institutos e Caixas de Aposentadorias e Pensões.

Por proposta do presidente da Commissão, dr. Abelardo Marinho, foi unanimemente approvado, antes do inicio dos trabalhos, um voto de pezar pelo fallecimento do dr. Placido Barbosa, pioneiro da luta anti-tuberculose em nosso paiz.

Em seguida, o dr. Genesio Pitanga leu o seu parecer sobre a installação dos sanatorios e sua distribuição pelo territorio nacional.

A' reunião estiveram presentes todos os membros da commissão.

Supplemento musical para a Hora do Brasil

SOLOS INSTRUMENTAES DE MUSICA BRASILEIRA

PRIMEIRA PARTE

Henrique Oswald — Segunda berceuse — Sólo de violino por Carlos de Almeida.

J. Octaviano — Casinha pequenina — Sólo de piano por Mario Azevedo.

Eduard Guerra — Romance em mi — Sólo de violino por Carlos de Almeida.

SEGUNDA PARTE

Henrique Oswald — Serenatella — Sólo de violino por Carlos de Almeida.

Araujo Vianna — Improviso — Sólo de piano por Mario Azevedo.

Francisco Braga — Tango caprichoso — Sólo de violino por Carlos de Almeida.

Compareçam á Escola Nacional de Veterinaria

O professor Octavio Dupont, director da Escola Nacional de Veterinaria pede o comparecimento hoje, as 10 horas, de todos os alumnos do 4º anno na referida Escola, sita á praia Vermelha.

Seminario de Mathematica da Universidade do Districto Federal

Terá logar no sabbado proximo, 3 do corrente, ás 17,30, a primeira reunião ordinaria do Seminario de Mathematica da Universidade do Districto Federal.

O professor Lelio Gama fará uma communicação.

A esta reunião precederá uma outra extraordinaria, a qual terá logar no mesmo dia, ás 16,30 horas, e em que o professor Luiz Freire fará [illegible]

É permittida [illegible] pelos estudiosos do Seminario.

Reclamando Um Privilegio Absurdo

A questão da carne verde em Nictheroy tem aspectos verdadeiramente escandalosos

A PREFEITURA DA VIZINHA CAPITAL DEFENDE E DEFENDERA' OS INTERESSES DO POVO FLUMINENSE

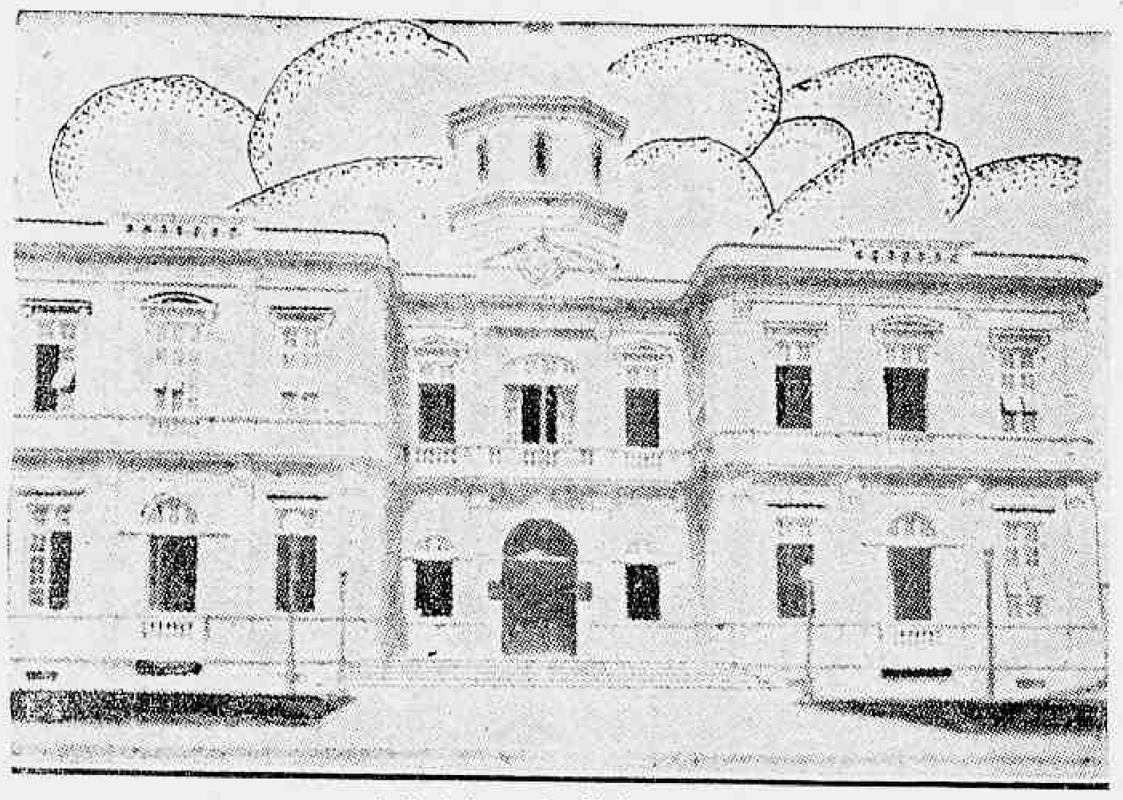

A Prefeitura de Nictheroy

A Prefeitura de Nictheroy recebeu nos ultimos dias uma interpellação judicial, por parte da Companhia Matadouros Modelo de Nictheroy, como protesto contra um acto do prefeito Brandão Filho interpretando e regulamentando clausulas do contrato existente entre a referida empresa e a edilidade fluminense.

Esta interpellação inconsistente e inocua merece ser commentada á luz do sol, fora dos autos judiciaes para que tambem o publico, tambem o povo do Estado do Rio se esclareça sobre a questão do fornecimento de carne verde na sua capital.

Hoje não iremos examinar a fundo, em todos os seus detalhes, os motivos justos e legaes que levaram o prefeito Brandão Junior a baixar o acto 51 de 22 de outubro perfeitamente enquadrado, aliás, em duas clausulas do contrato mantido com a empresa dos matadouros. Tambem não examinaremos a interpellação inocua. Estes são os aspectos immediatos de uma velha questão que vem de longe.

EM BUSCA DE UM PRIVILEGIO IMPOSSIVEL DE SER CONCEDIDO

Todo o longo dissidio que a Companhia Matadouros Modelo vem alimentando com a Prefeitura de Nictheroy se resume apenas a uma pretenção: a exclusividade da matança de bois na capital fluminense. Em busca desse privilegio, é que têm girado, nos ultimos annos, todas as actividades da Companhia. Dêem-lhe a autorização impossivel para ser a unica a abater bois em Nictheroy e cessarão, como por encanto, as suas actividades em Juizo contra a Prefeitura da capital fluminense. Emquanto não a attenderem, porém, os cartorios civeis de Nictheroy continuarão a movimentar acções e interpellações em que a concessionaria dos Matadouros será autora e o governo municipal de Nictheroy apparecerá como réo.

Isto, porém, a Companhia não obterá nunca, porque o decreto-lei que define e pune os crimes contra a economia popular daria a tal autorização as caracteristicas de verdadeiro crime...

ANTECEDENTES

Para bem compreender, porém, a questão da carne verde em Nictheroy precisariamos antes fazer um breve retrospecto sobre os seus antecedentes.

Em outubro de 1933 a Companhia Matadouros Modelo assignava com a Prefeitura de Nictheroy o seu contrato que ainda hoje vigora e que substituia o contrato anterior firmado em 1926. Após isto a Companhia, dizendo-se coagida ao firmar e acceitar o contrato de 1933, pleiteava em Juizo a sua annullação e a volta ao contrato de 1926. Esta acção, ainda não decidida em ultima instancia, continúa a ser estudada pela Justiça local.

Nella tambem exige a empresa vultosa indemnização por prejuizos que lhe teria dado a Prefeitura.

E a despeito de estar em luta aberta e franca com a Prefeitura no sentido de annullar o contrato em vigor, não se exime a empresa dos Matadouros de dirigir-lhe memoriaes solicitando a revisão amigavel do contrato litigioso.

Nesses memoriaes ha uma caracteristica original e interessante. A empresa não enumera as alterações que pretende, não informa as reivindicações que deseja, não diz os novos direitos que procura adquirir. Pede a revisão pura e simples.

E não diz, de logo, os seus desejos porque tem acanhamento de pleitear claramente esta immoralidade que é a exclusividade para a matança de bois em Nictheroy.

BURLANDO O CONTRATO

Emquanto, porém, nas clausulas contratuaes se mantém a matança livre e a faculdade de entrar na cidade carnes verdes frigorificadas, resfriadas, congeladas de qualquer procedencia, a empresa concessionaria dos Matadouros empregava ardis e mystificações antipathicas para burlar a concorrencia no mercado de carnes e annullar tacitamente a liberdade da matança facultada a qualquer marchante fluminense.

Veremos depois a que extremos chegou a ardilosidade da empresa para, burlando as clausulas do seu contrato, tornar-se concessionaria exclusiva e privilegiada da matança de bois em Nictheroy.

Contra a burla, contra a mystificação, contra esta verdadeira annullação do contrato, foi que o prefeito Brandão Junior, estrictamente dentro da lei e em defesa da economia da população fluminense, reagiu com a regulamentação expressa no acto numero 51, que motivou a esdruxula interpellação judicial. Acto justo, interpellação inocua e inconsistente que, com mais amplitude de commentario, examinaremos depois para que o povo fluminense possa ver a maneira sensata, criteriosa e honesta pela qual o sr. Brandão Junior age á frente da Prefeitura da capital fluminense.

Prefeito Brandão Junior

Vae depor o major Raul Luna

Segundo o boletim de hontem, da Directoria de Aeronautica do Exercito, o major Raul Luna deverá comparecer ao Tribunal do Jury, no dia 9 do corrente, ás 12 horas, afim de prestar depoimento no plenario do réo capitão Waldimiro Paulo Storino.

O Collegio Pedro II Commemora a Data de Sua Fundação

ROMARIA AOS TUMULOS DE BERNARDO VASCONCELLOS E MARQUEZ DE OLINDA

O velho e abandonado tumulo de Bernardo de Vasconcellos, que foi substituido por um outro elegante

O ensino brasileiro vive hoje um dos seus maiores dias, pois é registada a data da fundação do Collegio Pedro II, educandario cujo passado representa uma existencia preciosa e uma pagina de alta expressão para a cultura nacional.

O grande acontecimento será commemorado brilhantemente pela Congregação do Collegio. A's 8 horas, uma delegação de cem alumnos, em companhia da maioria de professores, tendo á frente os directores Raja Gabaglia e Clovis Monteiro, visitarão os tumulos de Bernardo Vasconcellos e do Marquez de Olinda, onde serão collocadas duas artisticas placas de bronze, onde destaca-se as effigies dos eminentes patriotas e grandes benemeritos do educandario, trabalhadas pelos esculptores Benevenuto Berna e João Scout.

Na mesma occasião será inaugurado o novo tumulo de Bernardo de Vasconcellos, mandado restaurar pelo dr. Raja Gabaglia, em virtude de magnifica suggestão do cathedratico dr. George Summer, que propoz fossem prestadas as maiores homenagens aos vultos, aos quaes o Collegio tudo deve.

Usarão da palavra os professores Honorio Silvestre e George Summer e pelo Gremio Scientifico e Literario do Collegio Pedro II falará o alumno Nilton de Souza Batinga, que, em nome de seus collegas louvará o gesto da Congregação e do professor Raja Gabaglia, em homenagear os grandes bemfeitores do secular estabelecimento de ensino.

CORRECTORES

Importante Companhia de terrenos, possuindo magnifica area loteada para residencias, a 30 minutos da Avenida, com todos os melhoramentos, agua, luz, bonds, omnibus, telephone, etc., precisa de 3 correctores. Paga optima commissão e offerece outras vantagens. Informações á Av. ... Brando 112-3.º andar, com o Sr. Felinte.

Raptada a Linda Academica de Notre Dame

Mary Brown foi assaltada por dois homens, em plena via publica, e jogada no interior de um caminhão de entrega de mercadorias

OXONHILL, (Maryland), 1 — Grande numero de policiaes e voluntarios acham-se espalhados na parte oriental do Estado de Maryland, numa caça aos suspeitos autores do rapto da linda Mary Brown, moça de 18 annos, estudante da Academia de Notre Dame, a qual foi assaltada por dois homens e empurrada para o interior de um caminhão de entrega de mercadorias, quando regressava para casa hontem á noite.

As unicas indicações sobre o caso e os assaltantes são as fornecidas pela irmã de Mary, a jovem Lucy, de 15 annos, que fugiu, quando Mary foi agarrada pelos dois desconhecidos.

Conta Lucy que ella e a irmã voltavam para casa, "quando dois homens, que vinham num caminhão, pararam o carro, offerecendo-nos conducção". As moças recusaram e então os homens saltaram e agarraram a Mary, levando-a á força para o caminhão, emquanto Lucy corria chorando para casa, de onde a policia foi posta ao par da occorrencia.

Segundo Lucy, o caminhão seguiu com rumo de Washington. Foram já detidos tres suspeitos, que ainda não foram identificados, continuando os agentes do Bureau Federal de Investigações e os policiaes em suas investigações, as quaes estão sendo conduzidas em segredo.

O pae de Mary, William B. Brown, é funccionario da Repartição governamental de Imprensa e Gravação, e está convencido de que a sua filha a estas horas já está morta, pois não admitte a possibilidade della ter sido raptada para extorsão de resgate. Entretanto, pediu auxilio ao governador do Estado, Harry Nice, e ao director do Bureau Federal de Investigações Edgar Hoover. — (U. P.).

Bilhetes de Paris

— XXIII —

AUSTRIA E ESPANTALHOS EUROPEUS

Triste! Triste! Hobbes razoavelmente demonstrou que não ha verdadeira theoria de governo, sem a noção de força. Governar temporariamente é metter as gentes no carril, medianamente recto, do progresso ordenado. Mas **ordem é arranjo e mando**. Na recta, basta a direcção geral, o arranjo da ordem, com os conselhos de um poder espiritual annexo, que actua nas **vontades**, sem mandar nos **actos**. Mas nas curvas, nas voltas do caminho, — quando a força centrifuga ameaçar com solavancos o carro do Estado, e houver gente que não vê isto, que pende para as tangentes, que ajuda as forças perturbadoras, — o governo forte, a coerção é a primeira das necessidades civicas e sociaes.

...Mas, dahi a fazer da força real ou ficticia um espantalho para certos arranjos, fóra da recta organização das gentes, das coisas, — vae a distancia, hoje bem curta, que medeia entre o bem e o mal. Mal bem maior, quando, ao insuccesso do espantalho não segue nenhuma sancção disciplinadora. Mal muito maior, quando o espantalho é um abuso para obter concessões dos fracos... Quando os espantadores antigos recuam, sempre que os mais se armaram, resistem efficazmente e sairam do rol de espantadiços commodos...

Assim, mais e mais afastam os tempos de paz desarmada. Assim enraizam a duvida na justiça dos fortes, na justiça espontanea, na civilização dos governos. Assim promovem nos povos o recuo a tempos guerreiros, a permanencia num estado de barbaria armada, utilizando os resultados praticos de uma civilização que deve ter outros fins mais altos.

E impedem os fracos de se accommodar, de se arranjar com os fortes que lhes offerecerem, na paz, vantagens maiores que as da resistencia ou da luta infecunda... China, Ethiopia, Austria estariam hoje em tranquilla paz e mesmo progresso se não confiassem no estardalhaço, nas ficticias protecções de espavento com que a Europa as **guardava** para opportuno proveito...

Paris, março de 1938.

J. F.

Gymnasio 28 de Setembro

A COLLAÇÃO DE GRÃO DOS NOVOS BACHAREIS EM LETRAS

Será realizado amanhã, no Gymnasio 28 de Setembro, á rua 24 de Maio, a collação de grão dos novos bachareis em sciencias e letras. O acto terá logar ás 16 horas.

No dia 10, ás 10 horas, haverá missa de acção de graças na Egreja de Santa Therezinha e ás 22 horas um baile no Automovel Club.

Os convites para o baile podem ser procurados no Automovel Club, na Livraria Guanabara na Casa Cirio.

Instituto Brasileiro de Cultura

NA PROXIMA SESSÃO PUBLICA O JORNALISTA AMERICO PALHA FARA' O ELOGIO DE CASTRO ALVES

O jornalista Americo Palha

O Instituto Brasileiro de Cultura, cumprindo o seu programma de educação cultural, realizará no proximo dia 8, ás 20 horas e meia, no salão de honra do Lyceu Literario Portuguez, uma sessão publica. O jornalista Americo Palha, occupante da cadeira n. 8, fará o elogio de Castro Alves, seu patrono.

Para a solennidade estão convidadas as autoridades civis e militares desta capital.

Os exames de admissão á Reserva Naval Aerea

Os exames de admissão para os candidatos á Reserva Naval Aerea serão realizados no dia 20 de dezembro do corrente anno, ás 13 horas, na Directoria de Aeronautica, no edificio do Ministerio da Marinha, no 7º andar. Os candidatos deverão comparecer á referida Directoria, afim de regularizar sua situação e receber instrucções sobre os exames.

A Collação de Grau dos Alumnos Diplomados Pelo Instituto Nacional de Musica

A cerimonia de hontem no Theatro Municipal

Aspectos colhidos por nossa objectiva durante a solennidade

Realizou-se hontem, á noite, no Theatro Municipal, a ceremonia da collação de grau dos alumnos que completaram o curso de piano no Instituto Nacional de Musica.

A' cerimonia, que teve a presença do ministro Gustavo Capanema, compareceram, além dos professores daquelle estabelecimento de ensino, familias dos alumnos e convidados. O cliché reproduz um flagrante colhido por nossa objectiva quando era entregue, á alumna Haydée Rocha Borges, filha do general Heitor Augusto Borges, commandante da Villa Militar, o respectivo diploma.

Musica

RECITAL DA PIANISTA DE 9 ANNOS WILMA GRAÇA

Amanhã, ás 17 horas, no Theatro Municipal, realizar-se-á, patrocinada pela sra. Darcy Vargas, o recital de arte da pequena pianista Wilma Graça, discipula da professora d. Gilda de Carvalho que apresentará o seguinte programma:

1.ª parte — "Beethoven" — Seis variações em sol maior; "Mozart" — Rondó n. 1.

2.ª parte — "Daquin" — O cuco; "Albenis" — Les turbillons; "Chopin" — Mazurka; "Mendelshon" — Scherzo.

3.ª parte — Composições de "Wilma": I — Preludio em "notas pretas", (feito aos 4 annos e meio de idade); II — Minha primeira communhão; III — Berceuse; IV — Bom-Jardim; V — Velhice, mocidade, infancia.

4.ª parte — Fco. Mignone — "Minuêto"; Villa Lobos — "Polichinello"; F. Vianna — "Neguinha"; Ole Olsen — "Papillons".

Os ingressos para esse recital ainda se encontram hoje, na matriz do SS. Coração de Jesus, á rua Benjamin Constant, 42, e amanhã, na bilheteria do Municipal.

Tyronne Power fala, hoje, na "Hora do Brasil"

Tyronne Power falará, hoje, na "Hora do Brasil".

O popular artista acquiesceu, gentilmente, em occupar o microphone do Departamento de Propaganda para dirigir uma saudação aos brasileiros.

Associação Athletica Banco do Brasil

A sociedade carioca vem aguardando com vivo interesse a reunião dansante que o Departamento Social da A. A. Banco do Brasil levará a effeito no proximo dia 3 de dezembro, ás 22 horas, dedicada aos campeões do torneio interno de foot-ball.

O traje para essa elegante festa será o de passeio, sendo os convites distribuidos exclusivamente por intermedio dos Socios.

A imprensa brasileira na Feira de Amostras de Potosi

"LUX-JORNAL" ENCARREGADO DE ORGANIZAR O STAND

Patrocinada pelo governo boliviano, foi installada em Vitichi, Potosi, uma interessante Feira de Amostras, organizada pela "Escuela Normal de Maestros Rurales". Nesse certame, onde se acha exposto o que ha de mais interessante nas industrias, no commercio, nas sciencias e nas artes do paiz amigo, existe um pavilhão internacional, tendo sido reservado amplo espaço para as coisas do Brasil. Entre as demonstrações do progresso nacional feitas na esplendida exposição pelo nosso paiz, destaca-se o "stand" da imprensa. Para organizar esse "stand", que demonstra a pujança do jornalismo patrio, o Ministerio das Relações Exteriores convidou o "Lux-Jornal", tendo em vista o successo sem precedentes e não egualado ainda da exposição que essa prestigiosa empresa organizou no anno passado na Feira de Amostras do Rio de Janeiro. "Lux-Jornal", attendendo ao convite attencioso, preparou, com elementos de que só elle dispõe, uma completa collecção dos diarios do Brasil, collecção essa que se acha já exposta á visitação publica em Potosi.

Homenageado o Prof. Estellita Lins

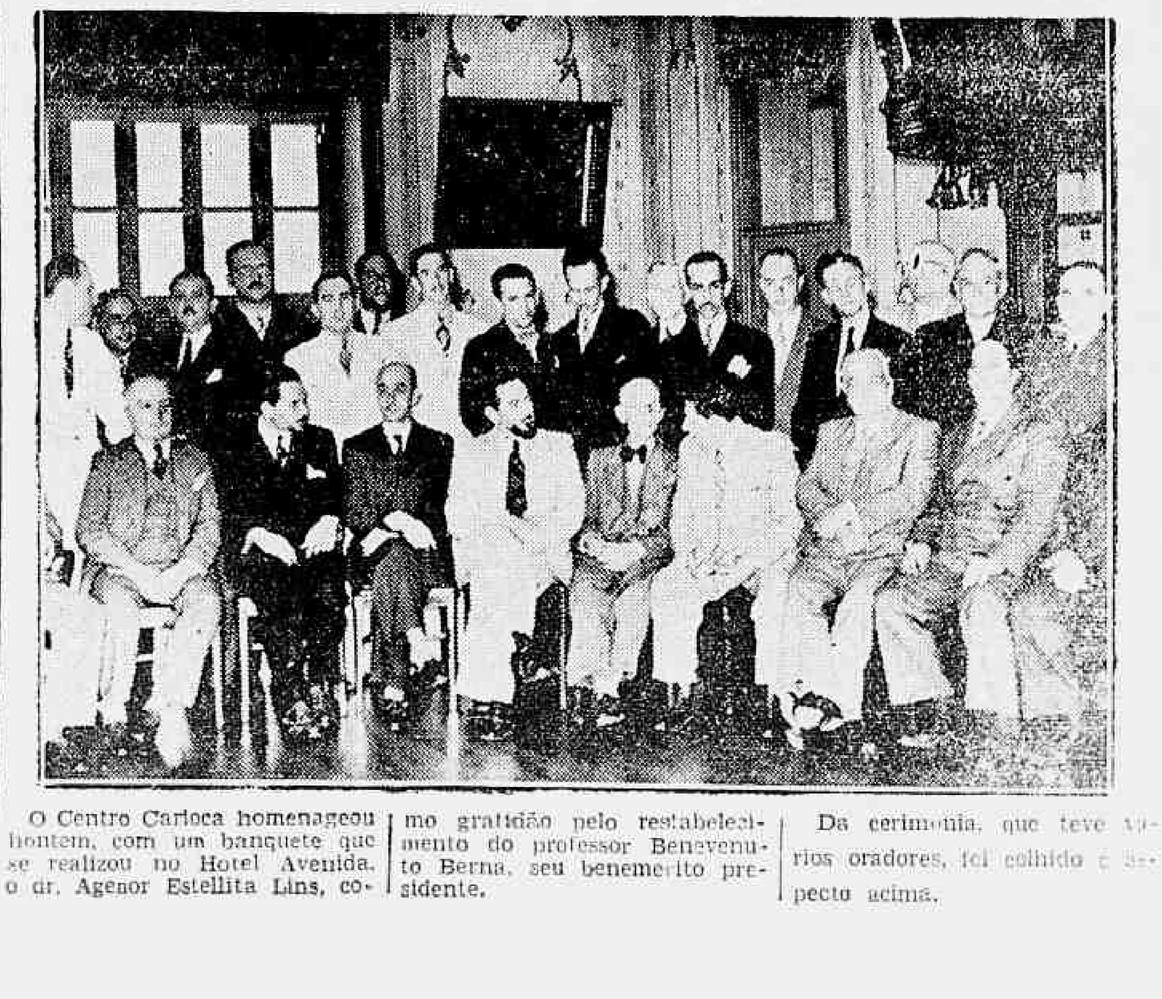

O Centro Carioca homenageou hontem, com um banquete que se realizou no Hotel Avenida, o dr. Agenor Estellita Lins, como gratidão pelo restabelecimento do professor Benevenuto Berna, seu benemerito presidente.

Da cerimonia, que teve varios oradores, foi colhido o aspecto acima.

Vae a Minas e São Paulo o sr. Souza Costa

O MINISTRO DA FAZENDA PRESIDIRA', NAQUELLES ESTADOS, A INSTALLAÇÃO DOS CONSELHOS DE ECONOMIA

Deverá partir dentro de poucos dias, para Bello Horizonte, o sr. Souza Costa. O titular da pasta da Fazenda presidirá, naquella capital, á installação do Conselho Technico de Economia e Finanças do Estado de Minas Geraes.

O sr. Souza Costa, que viajará de avião, provavelmente na proxima terça-feira, levará em sua companhia os senhores Valentim Bouças e Aurino de Moraes, secretario e director da secretaria do Conselho Technico de Economia e Finanças.

Da capital mineira o senhor Souza Costa partirá em avião directo para São Paulo, onde presidirá identica cerimonia.

O titular da pasta da Fazenda deverá regressar ao Rio, partindo da capital paulista, em avião, no proximo dia 10 de dezembro.

Para estudar o aproveitamento racional da cêra de carnauba

SEGUIRA' DENTRO DE BREVES DIAS UM TECHNICO DO MINISTERIO DO TRABALHO

O sr. Waldemar Falcão, ministro do Trabalho, no seu despacho de hontem no Instituto Nacional de Technologia, conversou longamente com o presidente deste instituto, senhor Fonseca Costa, sobre o problema do aproveitamento racional da cêra de carnauba. Para estudar convenientemente este importante problema, ficou assentada a ida, dentro de breves dias, de um technico da referida instituição ao nordeste brasileiro.

O titular da pasta do Trabalho, depois do seu despacho, esteve vendo, numa das dependencias do Instituto, o modelo de uma das casas de madeira que o governo pretende adquirir para ser vendida ao preço de 400$000 aos habitantes dos morros e favellas cariocas.

Esboça-se uma crise politica no governo belga

BRUXELLAS, 1 — O gabinete foi convocado hoje, á noite, para uma reunião amanhã, á noite, em vista da gravidade da situação politica. Corre a versão de que a crise no governo provem do discurso pronunciado na Camara pelo ministro Leo Gerard, no qual o orador predisse a deflação economica e financeira, a qual se oppõem seriamente os socialistas. — (U. P.).

Compareçam a Escola Nacional de Veterinaria

Estão convidados a comparecer amanhã, sabbado, ás 9 horas ao Hospital Veterinario á Avenida Maracanã, todos os alumnos matriculados no 4º anno da Escola Nacional de Veterinaria.

Actos do Governo

O presidente da Republica assignou os seguintes decretos:

NA PASTA DA EDUCAÇÃO

Aposentando Lavinia Corrêa Affonso da Costa, no cargo da carreira de pharmaceutica nos termos do art. 177 da Constituição, revigorado pela lei constitucional n. 2, de 16 de maio de 1938.

NA PASTA DAS RELAÇÕES EXTERIORES

Nomeando os conselheiros commerciaes Julio Vieira Diogo para exercer as suas funcções junto á Embaixada em Londres, com séde em Pretoria na União Sul Africana; Orlando Leite Ribeiro, junto ás embaixadas do Chile e Perú, e ás Legações no Equador e Bolivia, com séde em Santiago; e Walter Lima Sarmanho, junto á embaixada na Colombia e ás legações em Cuba, Haity, Republica Dominicana e Venezuela, com séde em Havana.

Nomeando Armando Amorim, para exercer as funcções de consul privativo em Lecticia.

NA PASTA DA FAZENDA

Nomeando José Pinto dos Santos para o cargo da carreira de escripturario, na Delegacia Fiscal no Rio Grande do Sul.

Removendo o escripturario da Alfandega de Parnahyba no Piauhy, José Fontenelle de Medeiros para a Alfandega de Santos.

Promovendo o escrivão da Collectoria Federal em Santa Maria, Rio Grande do Sul, Bello Zozimo da Silveira para identico logar na collectoria de Hamburgo, no mesmo Estado; e o escrivão da Collectoria Federal em Miranda, Matto Grosso Annibal da Costa para o cargo de collector da mesma exactoria.

Declarando sem effeito o decreto de nomeação de Nara Casselgrando Kurtz dos Santos para o cargo da carreira de escripturaria na Delegacia Fiscal no Rio Grande do Sul, por não ter tomado posse dentro do prazo legal.

Transferindo o official administrativo do quadro VII Francisco Craveiro de Sá para identicas funcções no Tribunal de Contas; e o contador Carlos Werneck Franco Genefre para a carreira de official administrativo do Thesouro Nacional.

Demittindo, a bem do serviço publico, o servente Faustino Virtulino Ferreira, do quadro VII.

Aposentando Bernardino Machado de Andrade da carreira de marinheiro nos termos do art. 156, letra D, da Constituição Federal.

Concedendo aposentadoria nos termos da legislação em vigor, ao director padrão N, do Tribunal de Contas Alexandre Emilio Sommier; ao archivista do quadro VII, Emygdio Muniz da Silva; ao escrivão da Collectoria Federal em Itamery, em Goyaz, Antonio Lando; aos machinistas maritimos José Raposo e Rodrigo José da Trindade e ao marinheiro João Bernardo da Silva.

NA PASTA DO TRABALHO TURA

Nomeando Joaquim Barros Alcantara, para exercer em commissão o cargo de director do Serviço Technico do Café.

N APASTA DO TRABALHO

Nomeando os technicos especializados do Instituto Nacional de Previdencia José Liborio Bulcão e Edmundo Brigante para exercerem o cargo de auxiliar technico do mesmo Instituto.

Demittindo das funcções que exercem de official administrativo, Cecy Bozisio e Helena Martins de accordo com os artigos 14, paragr. 2º e 18, do decreto n. 14.663, de 1 de fevereiro de 1921.

Aposentando, conforme requereram, o official administrativo Thomaz Jeronymo Salgado e o escripturario Euripedes Carmo nos termos da lei constitucional n. 2, de 16 de maio de 1938.

Concedendo autorização para funccionar e approvando seus estatutos á "Atalaia", companhia de seguros contra accidentes do trabalho; e autorização para continuar a funccionar na Republica, á sociedade anonyma "N. V. Albotam Bagger & Bouwmaatschappij" e á sociedade anonyma Leon Israel Company.

A Allemanha Destruindo os Mercados em Todo o Mundo

ACCUSADO O REICH, NA CAMARA DOS COMMUNS, DE PREJUDICAR O COMMERCIO E INDUSTRIAS DA GRÃ BRETANHA

"Temos de considerar os meios de fazer face a tal competição totalitaria" -- disse o sr. Hudson no seu discurso pronunciado durante os debates

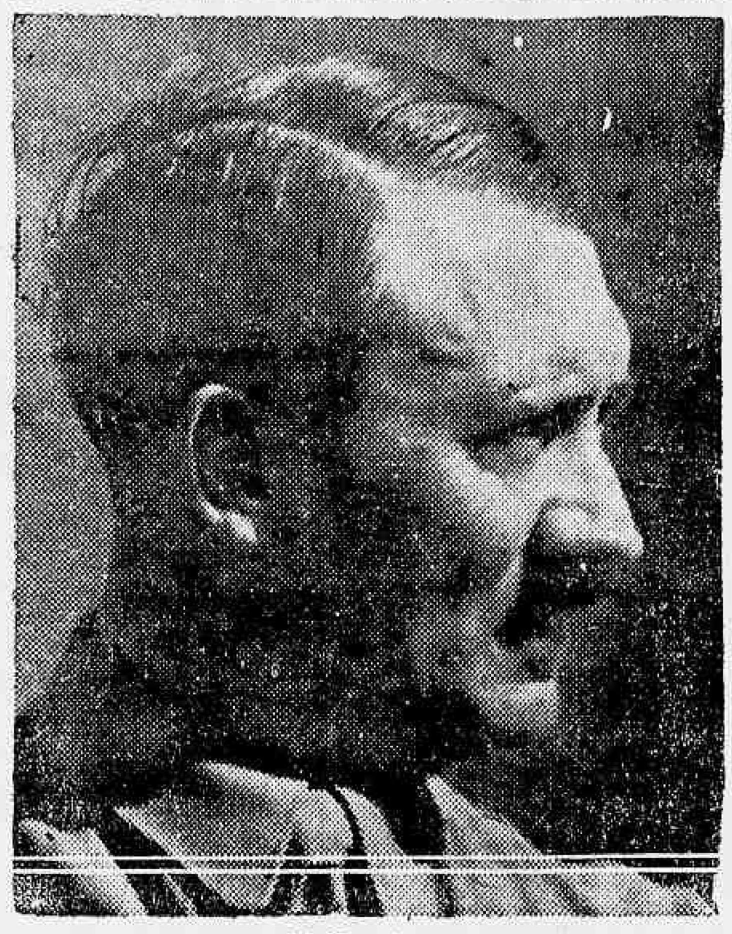

Adolf Hitler

LONDRES, 1 — Depois da advertencia feita pelo sr. Hudson na Camara dos Communs de que a menos que a Allemanha cesse os presentes methodos commerciaes na Europa Central e de Sudeste, a Grã-Bretanha "ha de combatel-a e derrotal-a no proprio jogo que ella adoptou" o sr. Sutcliffes apresentou uma moção recommendando que o governo dê os passos necessarios para dominar a "crescente ameaça representada pela concorrencia estrangeira."

O sr. Hudson, no discurso pronunciado durante os debates, disse: "A Allemanha está obtendo uma forte posição nos paizes da Europa Central e do Sudeste, mas por meios anti-economicos e a expensas do proprio povo. Passamos em revista todos os methodos possiveis de fazer-lhe frente e o unico caminho que vemos é a organização das nossas industrias de uma tal maneira, que nos permitta dizer aos allemães: "A menos que não estejaes preparados para entrar num accordo sobre os preços do mercado representando um lucro razoavel havemos de vos combater e vencer no proprio jogo que escolhestes." Nossa queixa contra a Allemanha é que esse paiz, com os methodos de que lança mão, está destruindo os mercados em todo o mundo, e temos de considerar os meios de fazer face a tal competição totalitaria."

Accrescentou que o unico meio por que o governo poderá sustar a acção allemã na Europa Central e do Sudeste é pagar os productores um preço muito mais elevado do que os preços mundiaes correntes, a exemplo da Allemanha que está pagando mais de dez esterlinos por tonelada de trigo, quando o Manitoba n. 1 está sendo vendido a sete esterlino, no mercado de Londres e adquirindo a cevada a sete libras e meia a tonelada, quando o preço em Londres é de cinco esterlinos e seis shillings, bem como comprou o quintal metrico de ovos a sete esterlinos e doze shillings que é vendido em Londres a cinco libras e dezoito shillings.

"A Allemanha encommendou grandes quantidades de lã, algodão, couros, carne, aves sementes oleoginosas e cereaes por preços tão elevados que não permittem aos productores daquelles paizes enviar os seus productos para os mercados mundiaes, onde o preço é muito inferior. Graças a esses methodos, o Reich está obtendo uma posição das mais firmes na Europa Central e de Sudeste a expensas do proprio povo, porquanto eleva o nivel de vida dos allemães, e exportando as suas mercadorias por menos do preço de custo. Não queremos adoptar methodos similares, não desejamos encarecer a vida do nosso povo, mas temos de enfrentar essa concorrencia. O nosso paiz é financeiramente muito mais forte do que qualquer Estado totalitario e por conseguinte, temos maior vantagem que nos auxiliará a vencer a luta. Mas torna-se preliminarmente essencial que as nossas industrias sejam reorganizadas."

O sr. Hudson concluiu asseverando que "todos os paizes da Europa Central e de Sudeste receiavam ser economicamente estrangulados pela Allemanha, e continuamente dirigiam-se a nós pedindo o nosso auxilio." — (U. P.)

Alarmadas as Mulheres Londrinas

EM VARIOS BAIRROS DA CAPITAL INGLEZA AS DAMAS SÃO VICTIMAS DE UM LOUCO QUE AS AGGRIDE A NAVALHA

A Scotland Yard desdobra-se para descobrir o original criminoso

LONDRES, 1 — Emquanto o original anavalhador de Halifax apparentemente decidiu permanecer inactivo, no momento, informa-se que outros ataques a navalha contra mulheres foram levados a effeito em pontos distantes como Settle, no Yorkshire, Glasgow e Sale, no Chechire. Perto de Settle uma mulher casada viajava hontem ao cair da noite em bicycleta por uma estrada, quando foi atacada a navalha por um homem, do automovel em que elle se achava.

Tambem hontem á noite a policia do Chechire começou a dar uma batida em toda a região, depois de informada que a joven Muriel McClean, de 19 annos, tinha sido atacada por um homem, no exterior da residencia de uma tia, recebendo oito cortes no ante-braço esquerdo. Em Glasgow, o ataque occorreu quasi ao mesmo tempo, quando em uma das ruas uma velha mulher casada foi anavalhada na perna direita.

A policia de Halifax recebeu, hontem á noite, noticia de mais tres ataques mas verificou, esta manhã, que a informação era infundada e que nenhum facto dessa natureza tinha havido na cidade, onde o numero de ataques a navalha continua a ser de treze. Emquanto as autoridades policiaes e os voluntarios continuam com as precauções para proteger as mulheres e as jovens, a policia de Manchester divulgou um aviso em que declara que todo aquelle que falsamente pretender ter sido victima de um desses ataques será passivel de processo. Esta tarde May McNey, de trinta e nove annos, compareceu perante a côrte de Oldham, no Lancashire, accusada de ter causado "alarme publico" com falsas informações sobre os ataques em questão. — (U. P.)

O MYSTERIO DO HOMEM SEM NOME!

O ESTRANHO PERSONAGEM VIVEU 22 ANNOS DE MANICOMIO SEM ARTICULAR UMA SO' PALAVRA — HA UM ANNO QUE O CORPO DO DESCONHECIDO ESTA' EM UM FRIGORIFICO NO NECROTERIO

LISBOA, 1 — O mysterio do "homem sem nome", fallecido no manicomio Miguel Bombarda, em Lisboa, em janeiro ultimo, depois de vinte e dois annos de internamento, continua sem solução. O corpo ainda está no frigorifico do Necroterio, para onde entrou a tres de janeiro, e o Instituto de Medicina Legal, a despeito de todos os esforços desenvolvidos conjuntamente com a [illegible] e as policias de Lisboa e de Vienna, não conseguiu identificar o Louco Mysterioso. O individuo em questão, de nacionalidade estrangeira, appareceu no Algarve em setembro de 1916, apresentando um aspecto miseravel e attitudes cheias de mysterio, que levaram a população a consideral-o como um espião. Foi detido em Porto Timão e internado a vinte e seis de setembro do mesmo anno no manicomio Miguel Bombarda, onde não foi possivel arrancar-lhe uma unica palavra. Viveu no hospicio vinte e dois annos, sem [illegible] e, até o momento da sua morte, ninguem conseguiu saber quem elle era.

Depois do seu fallecimento, varias pessoas pediram informações em consequencia das [illegible]

[illegible] lovaquia perguntou, por intermedio do consulado tcheco em Lisboa, se acaso não se trataria de um seu filho, musico notavel, desapparecido na mesma época, mas os signaes não condiziam.

Em seguida, apresentaram-se no Instituto de Medicina Legal duas mulheres, que, diante do corpo, pensaram reconhecer um parente, mas as impressões digitaes provaram que se tratava de um engano. Tambem se suppoz tratar-se de Ernest Carnot, professor de francez e de violino e igualmente desapparecido na mesma época, mas nada se conseguiu apurar. A chefatura da Policia Internacional de Vienna enviou a photographia de um soldado allemão, que tinha desapparecido em 1916 e que se presumia ter fallecido num dos hospitaes de Lisbôa, mas os hospitaes em questão, inclusive o Hospital Allemão, declararam que esse soldado não morrera naquelles estabelecimentos. De outro lado, foi impossivel chegar a uma conclusão confrontando a photographia do soldado com o cadaver, visto o estado de putrefacção em que este se achava ao entrar para o necroterio.

O consulado allemão em Lisboa [illegible] escripto perguntando se o morto mysterioso não seria acaso o seu filho. O Instituto de Medicina Legal enviou photographias das impressões digitaes ao consulado, afim de ser feita uma identificação no regimento a que pertencia o soldado desapparecido, aguardando-se o resultado com vivo interesse. — (U. P.).

O combate aos bichos de frutas

O Serviço de Defesa Sanitaria Vegetal do Ministerio da Agricultura fez imprimir, por intermedio da Directoria de Estatistica e Publicidade, o trabalho "As moscas de frutas e seu combate", de autoria do engenheiro agronomo Cincinato Rory Gonçalves, entomologista daquelle Serviço.

Trata-se de uma publicação que aborda os meios de combate á praga, indicando formulas e praticas ao alcance do citricultor.

Os Postos de Defesa Sanitaria Vegetal localizados em Campo Grande, Nova Iguassu', São Gonçalo e Belford Roxo, dotados de recursos para o controle de taes parasitas, podem ser procurados pelos interessados, que ali encontrarão a publicação em apreço e todo o material necessario para o combate aos bichos de frutas, que é cedido pelo preço do custo.

No Tribunal de Segurança

CONDEMNADO O SR. CAIO PRADO

Em audiencia presidida pelo juiz commandante Lemos Basto realizou-se hontem, á tarde, no Tribunal de Segurança, o julgamento do processo oriundo do Estado de São Paulo e do qual figuram como accusados os srs. Caio Prado e Heitor Vampré e outros ex-directores da Alliança Nacional Libertadora, naquelle Estado e denunciados perante o Tribunal por exercerem propaganda de caracter extremista. O juiz do feito proferiu sentença condemnando o sr. Caio Prado a um anno e tres mezes de prisão cellular e absolvendo os demais accusados por falta de provas.

"Dia do Engenheiro"

O almoço de confraternização dos engenheiros que se realizou pela primeira vez em 1937, por iniciativa da Escola Nacional de Engenharia, antiga Escola Polytechnica repete-se este anno no edificio da mesma Escola a 11 de dezembro, "Dia do Engenheiro".

As adhesões para essa reunião da classe, podem ser recebidas até o dia 8 de dezembro, com a subscripção das listas que são encontradas na Escola Nacional de Engenharia, no Club de Engenharia, no Instituto de Architectos do Brasil e no Syndicato de Engenheiros.

Renunciou o presidente do Equador

NÃO FOI ACCEITO O PEDIDO DE DEMISSÃO DO GABINETE

QUITO, 1 — O presidente da Republica, sr. Borrero, acaba de apresentar seu pedido de renuncia, que foi immediatamente acceita.

O gabinete apresentou tambem o seu pedido de demissão, que não foi aceito, para evitar que o paiz fique em desordem.

Reina enorme ansiedade nesta capital, assegurando-se que ainda esta noite será designado o novo presidente constitucional. — (U. P.).

A reivindicação das Colonias Allemãs

BRUXELLAS, 1 — Antes da chegada do sr. Pirow, ministro da Defesa da União Sul-Africana, o presidente do Conselho, sr. Spaak, informou á commissão das colonias que o Congo belga não figurará na discussão das reivindicações coloniaes allemãs, embora o mandato da Belgica sobre Uanda e Urundi, na Africa Oriental, possa ser objecto de um exame internacional, se fôr necessario.

Informa-se que o governador do Congo, sr. Ryckmans, adoptou medidas militares para a defesa da colonia. — (U. P.).

Homenagem do Exercito a um membro da Missão Militar Norte-Americana

O CORONEL L. W. MILLER VAE REGRESSAR AO SEU PAIZ

O Exercito Nacional prestará, hoje, expressiva homenagem ao coronel L. W. Muller, membro da Missão Militar Americana por motivo de seu regresso aos Estados Unidos. Esse official prestou brilhante concurso ao Exercito no periodo de 1934 e 1938, actuando sempre com exemplar dedicação e competencia, tanto como professor na Escola Technica e Centro de Instrucção de Artilharia de Costa, como em outros trabalhos de destacada importancia para a defesa nacional.

A referida homenagem que lhe será tributada e que constará de um almoço no Copacabana Palace-Hotel, se associarão os ministro da Guerra, chefe do Estado Maior do Exercito, todos os generaes presentemente nesta capital e outras autoridades.

Decretos-Leis assignados

Pelo presidente da Republica foi assignado decreto-lei, dispondo que o imposto sobre vendas e consignações a que se refere a letra D, de n. 1, do artigo 23 da Constituição Federal, é devido no logar em que se effectuar a operação, devendo para os effeitos fiscaes, considerar-se logar em que se effectua a operação, e em que tem séde o estabelecimento do vendedor ou consignante, seja matriz, filial, succursal, agencia ou representante, com deposito a seu cargo das mercadorias vendidas ou consignadas, salvo quando se tratar de venda effectuada directamente pelo proprio fabricante ou productor, como em que o logar da operação será aquelle onde foi fabricada ou produzida a mercadoria. Não estão sujeitas ao imposto as operações entre os varios estabelecimentos da mesma pessoa, bem como as realizadas entre esta e seus agentes ou representantes, observando-se, nos casos de consignações, os arts. 8 e 9 da lei n. 107, de 16 de janeiro de 1936. O mesmo decreto estabelece que nos Estados é permittido adoptar outras medidas, para effeitos de fiscalizações, inclusive estabelecer penalidades, sem contrariar as disposições deste decreto-lei. O simples erro de pagamento de imposto a um Estado, quando devido a outro, não dará logar á imposição de qualquer multa, sendo o contribuinte obrigado apenas á satisfação do tributo, assegurado o direito á restituição de que pagou indevidamente.

— Foi assignado decreto-lei pelo presidente da Republica dispondo que o credito supplementar de 700:000$, aberto pelo decreto-lei n. 759, de 3 de outubro de 1938, será distribuido á Casa da Moeda e applicado no pagamento de despesa a que o mesmo se refere, já realizadas e a realizar no corrente exercicio.

— Por decreto-lei assignado pelo presidente da Republica, foram abertos creditos especial de 120.000:000$, afim de occorrer á despesa com a acquisição de material rodante destinado a Estrada de Ferro Central do Brasil, feita a applicação do credito em quotas eguaes, nos exercicios de 1939 a 1942; e supplementar de 300:000$, para proseguimento dos trabalhos de construcção da rodovia Porto Velho-Presidente Penna.

— Foi criada por decreto-lei hontem assignado pelo presidente da Republica, a taxa de inspecção sanitaria a que ficam sujeitos os estabelecimentos que abatem animaes para os mercados interestadual e internacional e manipulam ou por qualquer fórma, industrializam productos ou sub-productos de origem animal. A taxa a que se refere este decreto é de 10$ por cabeça, para bovinos e equideos; $500 por cabeça para suinos; $300 por cabeça para ovinos e caprinos e $050 por cabeça para aves e coelhos; e para os estabelecimentos que manipulam o leite e seus derivados, a taxa de inspecção é de $005 réis por litro de leite; $010 por kilo de caseina, lactose e outros derivados; $025 por kilo de creme e $050 por kilo de queijo, manteiga, leite condensado e leite em pó.

— Foi assignado decreto-lei, pelo presidente da Republica, alterando o n. 2 do art. 13 da lei n. 537, de 11 de outubro de 1937, no tocante á acceitação do maximo do valor nos objectos correspondencia postal, que passará a ter a seguinte redacção: "O premio de seguro será cobrado do seguinte modo: $200 por 20$ ou fracção dessa importancia até o maximo de réis 1:000$000, tanto para as cartas quanto para as encommendas, com excepção dos objectos postados de thesouraria a thesouraria das Directorias Regionaes dos Correios e Telegraphos, que poderão ser aceitos até o limite maximo de 100:000$".

— O presidente da Republica assignou na pasta da Guerra decreto approvando o regulamento para a Caixa de Construcções de Casas para o pessoal do Ministerio da Guerra; o decreto-lei concedendo á mesma Caixa um emprestimo de 9.000:000$, afim de ser applicado no financiamento de construcções de predios residenciaes para as familias dos officiaes e funccionarios do referido Ministerio.

Homenagem postuma ao escrevente Padilha

A Directoria de Recrutamento tendo á frente o seu director, coronel Lourival Duarte do Carmo, mandará celebrar na proxima segunda-feira, ás 9,30 horas, na Igreja da Cruz dos Militares a missa de setimo dia em intenção a alma do saudoso escrevente Raphael Padilha, que desde algum tempo servia naquella repartição, onde era muito estimado por todo o pessoal, não só por ser um funccionario de conducta exemplar, como tambem pela sua assiduidade e capacidade de serviço.

RAIOS X
EXAMES RADIOLOGICOS EM RESIDENCIA
Drs. Victor Côrtes
— E —
Carlos Campos
Diariamente, de 9 ás 14 e 14 ás 18 horas
R. Araujo Porto Alegre, 70, 9.º andar
Esquina de Mexico
Tel.: 22-5330

Só se o consulado allemão insistir

SERA' PERMITTIDA A VISITA DO CHEFE DA SECÇÃO CINEMATOGRAPHICA DO PARTIDO NAZISTA AOS STUDIOS DE HOLLYWOOD

HOLLYWOOD, 1 — Encontra-se nesta cidade a sra. Leni Riefenstahl, chefe da secção cinematographica do partido Nacional-Socialista, cargo que lhe foi confiado pelo chanceller Hitler.

Aquella funccionaria allemã e ex-estrella cinematographica, solicitou a Warner Brothers permissão para visitar seus studios, mas o seu pedido não foi attendido segundo revelou hoje aquella empresa.

Sabe-se que outros productores de films tambem se recusarão a permittir a visita aos seus estabelecimentos.

A Twentieth Century declarou que permittirá, se nesse sentido insistir o consulado allemão.

O sr. Ernest Jaeger, secretario da sra. Riefenstahl, declarou que ella não deseja visitar studios, estando "interessada sómente no clima e panoramas."

O sr. Paul Selznick, proprietario do Casino do Boulevard Sunset, disse ter-se recusado a reservar mesas para um grupo de doze pessoas, quando soube que a sra. Riefenstahl era a homenageada. — (U. P.).

Um caso de dispensa de empregado sem justa causa

O MINISTRO DO TRABALHO PROVIDENCIA PARA QUE O INTERESSADO RECEBA A IMPORTANCIA A QUE TEM DIREITO

Havendo o sr. Aldo de Medina Coeli Ribeiro de Moura reclamado perante o Ministerio do Trabalho contra a Cia. de Navegação Lloyd Brasileiro sob o fundamento de ter sido, sem justa causa, dispensado dos seus serviços e sem o pagamento integral dos respectivos salarios, e attendendo a que, julgada procedente tal reclamação pela 2.ª Junta de Conciliação e Julgamento desta capital, foi condemnada por esta a referida empresa, o ministro do Trabalho, sr. Waldemar Falcão, dirigiu ao seu collega da pasta da Fazenda um Aviso solicitando providencias no sentido de que venha o interessado receber a importancia a que tem direito, de accordo com a decisão da referida Junta de Conciliação e Julgamento.

Collegio Pedro II — Externato

PROMOÇÃO DOS ALUMNOS A'S SE'RIES IMMEDIATAS

A Secretaria do Collegio Pedro II-Externato, previne aos alumnos que, de accordo com a tabella que se encontra affixada na portaria do Estabelecimento, terminará no dia 19 do corrente o prazo dentro do qual deverão regularizar os papeis de promoção ás séries immediatas. Os estudantes, para esse fim, deverão munir-se dos impressos respectivos, a partir de hoje, das 11 ás 16 horas, na Thesouraria do Collegio.

DOENÇAS DO ESTOMAGO, INTESTINOS, FIGADO E NERVOSAS — RAIOS X.
PROF. RENATO SOUZA LOPES
Regimes dieteticos. Obesidade Diabetes. São José, 83-6.º — Tel. 22-7227

O governo belga enviará um agente commercial á Hespanha rebelde

BARCELONA, 1 — O sr. Alvarez del Vayo, ministro dos Negocios Estrangeiros, fez publicar um communicado, dizendo: "As estranhas circumstancias em que o governo belga annunciou sua decisão de enviar um agente commercial, junto á Hespanha rebelde, levaram o Governo Republicano a chamar seu embaixador em Bruxellas.

Seguindo, portanto, instrucções recebidas de seu governo, o sr. Ruiz Funes deixou hoje a Belgica, em demanda de Barcelona, ficando o consulado hespanhol de Antuerpia investido das funcções da embaixada, doravante.

O governo hespanhol deseja frisar que a decisão annunciada pelo primeiro ministro belga, na sessão do Senado, de 29 de novembro, foi tomada precisamente no momento em que o governo republicano dava prova evidente de seu grande respeito ás responsabilidades que lhe cabem, perante todo o mundo, por meio da retirada de todos os elementos estrangeiros, que haviam lutado heroicamente nas fileiras de seu exercito.

Deseja, tambem, salientar que essa decisão foi [illegible] — (U. P.).

Apolices a Prestação

Empreza Nacional de Economia Ltda.

(CASA BANCARIA ENEL)

A "Empreza Nacional de Economia Ltda." (Casa Bancaria Enel) avisa a seus clientes que continua a entregar regularmente os titulos constantes dos seus certificados.

A anormalidade nos seus serviços, decorrente da suspensão dos sorteios das populares de Recife 1937 — 4 %, das quaes era a distribuidora geral, provocou a demora na entrega das apolices, sem que disso porém decorresse prejuizo de qualquer especie ou natureza para os interessados.

Quanto á situação dos certificados, cujo pagamento estava em atrazo em 16 de Novembro p.p., data da publicação do decreto-lei n.° 854, informa a "Empreza Nacional de Economia Ltda." que esperará para regularisal-a que seja baixado o regulamento do n.° IV do art. 3.° do decreto 869, já em elaboração, segundo declaração do Exmo. Sr. Ministro da Justiça.

Effectivamente, na estricta conformidade com o art. 42, do primeiro daquelles decretos-lei, não sendo mais permittida a venda de apolices estaduaes ou municipaes mediante sorteio ou bonificação, viu-se a "Empreza Nacional de Economia Ltda." na contingencia de adoptar aquella providencia depois de ter dirigido minuciosa consulta ao Sr. Director das Rendas Internas do Ministerio da Fazenda sobre o assumpto.

Os direitos que forem fixados para os prestamistas em atrazo, pelo regulamento que está sendo elaborado pelas auctoridades competentes, serão os que a "Empreza Nacional de Economia Ltda." assegurará aos seus clientes, naquellas condições.

A "Empreza Nacional de Economia Ltda." faz esta declaração no intuito de tranquillisar seus clientes, naturalmente apprehensivos deante da mudança do criterio, até então por ella adoptado quanto á tolerancia no atrazo de pagamento das prestações.

Quanto ao caso ora submettido a exame das auctoridades policiaes, tão liquido e tão claro é o direito da "Empreza Nacional de Economia Ltda.", que ella se abstem de quaesquer commentarios a respeito, reservando-se para agir, logo que se torne opportuno, na defesa do seu nome.

Rio de Janeiro, 1.° de Dezembro de 1938.

A GERENCIA

A's 8 horas de trabalho para as equipagens das embarcações

O ministro do Trabalho, senhor Waldemar Falcão, transmittiu ao presidente da Federação Nacional dos Maritimos uma copia do ante-projecto da Commissão de Legislação Social do Ministerio do Trabalho sobre a applicação do regime de 8 horas de trabalho ás equipagens das embarcações da Marinha Mercante Nacional. O ministro pediu á Federação que se pronunciasse a respeito do assumpto. Identica solicitação foi feita ao Syndicato dos Armadores.

Homenageado o chefe da delegação brasileira á Conferencia de Lim

O PRESIDENTE BENAVIDES OFFERECE UM BANQUETE AO SR. AFRANIO DE MELLO FRANCO

Sr. Afranio de Mello Franco

LIMA, 1 — O sr. Oscar Benavides, presidente da Republica do Peru', offereceu no Palacio do Governo um banquete ao chefe da delegação brasileira á conferencia de Lima, sr. Afranio de Mello Franco. Foram expedidos 120 convites para o agape, tendo comparecido todos os membros do gabinete peru'ano, o Corpo Diplomatico, a commissão de technicos de codificação de direito internacional, pessôas de destaque da sociedade de Lima, e altas patentes do exercito peruano. — (U. P.).

Regressam os jornalistas brasileiros

GENOVA, 1 — Pelo "Saturnia" embarcaram hoje de regresso ao Brasil, os sr. Licurgo Costa e Henrique Pongetti, membros da delegação jornalistica brasileira que recentemente visitou a Italia. — (A. N.).

O dia de hontem na Agricultura

O ministro Fernando Costa recebeu, hontem, em seu gabinete, as seguintes pessoas: — Otto Cecego, da Commissão de Efficiencia; José Haselmann, director do I. C. A.; Gastão de Faria director do S. F. P. V.; José de Oliveira Marques, director do S. I. R. C.; Solano da Cunha director de Contabilidade; Coriolano de Góes e Roberto Simonsen.

A visita do ministro do Trabalho á Bahia

BAHIA, 30 — Está sendo organizado o programma para as homenagens que serão prestadas ao ministro Waldemar Falcão, em sua proxima visita á Bahia. — (A. N.).

Patente de invenção n. 19.972

Momsen & Harris Agente Official da Propriedade Industrial, estabelecida á praça Mauá n. 7, 18°, nesta cidade, encarrega-se de promover o emprego de **"Processo e apparelho para a obtenção de alcool de alto gráo"**, privilegiado pela patente de invenção, supra exarada de propriedade da **Société Anonyme des Distilleries des Deux-Sèvres** estabelecida, em Melle Deux-Sèvres, França.

O Papa assiste aos exercicios espirituaes

RECEBIDOS PELO SUMMO PONTIFICE VARIAS CENTENAS DE RECEM-CASADOS

ROMA, 1 — O Papa assistiu hontem aos exercicios espirituaes e recebeu em audiencia varias centenas de recem-casados, aos quaes dirigiu uma allocução de 11 minutos, exprimindo-lhes os seus votos de felicidade. Durante essa allocução, o Papa declarou: "Recommendo-vos que rezeis pela realização das intenções particulares que não tinhamos antes dos exercicios espirituaes em que tomamos parte actualmente, pois não estavamos ao corrente de certas cousas que se realizam no momento e que nos ameaçam. Rogae pelas intenções do Papa e tereis rogado pelo bem não só das almas, como na Igreja". Nos meios romanos, fazem-se conjecturas sobre o verdadeiro sentido destas palavras. — (A. N.).

PIO XI

Regressa ao Brasil o jornalista Licurgo Costa

PREPARA-SE SIGNIFICATIVA HOMENAGEM PARA RECEBEL-O

Embarcou hontem em Genova de regresso ao Brasil o jornalista Licurgo Costa, director da Agencia Nacional.

O referido profissional da imprensa brasileira esteve durante cerca de um mez na Italia onde fôra, em companhia de varios outros jornalistas, a convite do governo daquelle paiz.

Na Europa o director da Agencia Nacional que vem, desde muito, se especializando em propaganda politica e turismo teve occasião de fazer estudos sobre esses assumptos.

Logo após a sua chegada ao Rio o jornalista Licurgo Costa será homenageado com um almoço que lhe offerecerão os seus collegas de toda a imprensa carioca onde conta com um grande circulo de sympathias.

A frente da referida homenagem que terá em breve, mais ampla divulgação estão innumeros collegas e amigos daquelle jornalista.

A chegada de Licurgo Costa ao Rio a bordo do "Saturnia" será em fins do proxima semana.

20:335$000

Para os leitores do DIARIO CARIOCA

Sem mappas e sem disperdio de um real

E' O NOSSO PRESENTE DE ANNO BOM

SORTEIO EM 31 DE DEZEMBRO DESTE ANNO

1.° Premio — Um terreno prompto para construcção na aprazivel Ilha do Governador no valor de	5:212$500
2.° Premio — Idem, no valor de	5:122$500
3.° Premio — Um Carnet de Credito dos grandes estabelecimentos da "A Capital" no valor de	3:000$000
4.° Premio — Um Carnet de Credito da "A Capital" no valor de	1:000$000
5.° Premio — Idem no valor de	1:000$000
6.° Idem, idem no valor de	500$000
7.° Idem, idem, no valor de	500$000
8.° Idem, idem, no valor de	500$000
9.° Idem, idem, no valor de	500$000
10.° ao 39.° — 30 Carnets da "A Capital no valor de 100$ cada	3:000$000

20:335$000

EM 39 PREMIOS

Condições:

Bastará que o nosso leitor collecione 10 coupons de numeros differentes para trocal-os por um cartão numerado para o Sorteio. Os coupons serão publicados diariamente a partir de 1.° de Novembro até 30 de Dezembro.

A troca iniciada em 14 de Novembro das 12 ás 18 horas na redacção do DIARIO CARIOCA na Praça Tiradentes, 77, irá até 30 de Dezembro.

OS CARNETS DA "A CAPITAL"

Os grandes estabelecimentos da firma S. Carvalho & Cia. isto é "A Capital" (venida esquina de Ouvidor e 7 Setembro, esq. de Gonçalves Dias) possuem os melhores e mais variados artigos para senhoras, cavalheiros e jovens — Os seus Carnets de Credito são já sobejamente conhecidos do publico carioca e dos Estados proximos — O DIARIO CARIOCA offerecendo 10 contos em Carnets de "A Capital" offerece de facto um regio e utilissimo presente aos seus leitores. Ali os nossos leitores encontrarão: SECÇÃO DE ALFAIATARIA SOB MEDIDA — Ternos em casemiras, linhos, tropical, smoking, casacas, dinner-jackets, etc., capas de gabardine e de borracha, guarda-chuvas, etc.

SECÇÃO DE CAMISARIAS — Camisas americanas, italianas, francezas, etc., em todos os tecidos, em todos os padroes — Cuecas, pyjamas modernos, lenços, meias francezas americanas e nacionaes, grande sortimento de gravatas estrangeiras e nacionaes; ligas, cintos, suspensorios, etc.

SECÇÃO DE SENHORAS — Tecidos em seda, lã e algodão, nacionaes e estrangeiros, estampados francezes.

SECÇÃO COMPLETA DE LINGERIE — Luvaria — Grande variedade de Bolsas — Secção completa de malharia e artigos para banhos de mar — Capas de borracha, galochas e guarda-chuvas moderros — Objectos de adorno e para presentes.

Dezembro-1938
Coupon N.
2
BRINDE DO
DIARIO CARIOCA

TODOS OS COUPONS JA' PUBLICADOS DE NOSSO CONCURSO MENSAL, AINDA NÃO TROCADOS, SERÃO VALIDOS PARA O PROXIMO SORTEIO

AOS INTERESSADOS DO INTERIOR NOS BRINDES DO

DIARIO CARIOCA

Para que possam, com a maior brevidade, ser attendidos, queiram enviar-nos um enveloppe sellado, subscriptando o nome do concorrente, a rua, a cidade e o Estado.

PORTE SIMPLES	$400
PORTE REGISTADO	1$200
PORTE EXPRESSO	1$600

Escrevam no enveloppe a palavra "BRINDE" para serem attendidos promptamente.

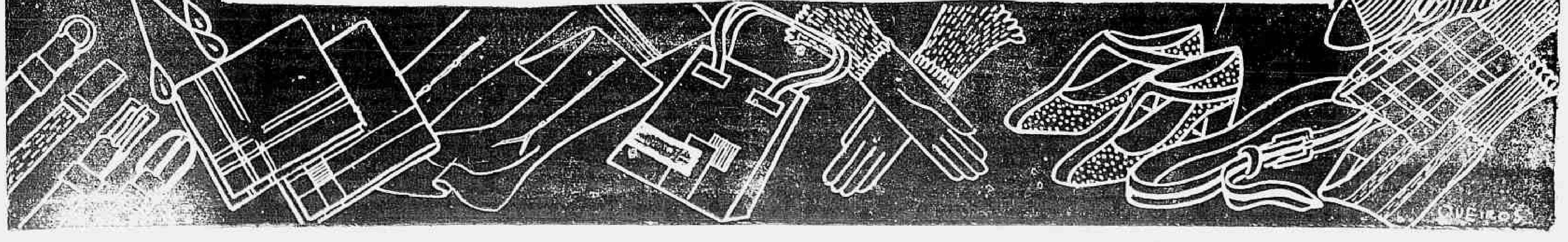

Exposição Indice

O Ministerio da Fazenda designou um dos seus mais altos funccionarios para organizar os elementos de demonstração das actividades que lhe couberam no novo regime. Desse modo, o Ministerio da Fazenda cooperará na exposição indice que será offerecida ao publico, a 10 de dezembro.

Pela primeira vez, o paiz terá as imagens dos rapidos avanços que suas energias realizaram em curto espaço de tempo, sob os influxos dos ideaes renovadores.

Não se cogita de uma demonstração meramente pittoresca, com intuitos de illudir a opinião publica, como era de praxe inveterada em governos anteriores. Trata-se de uma verdadeira lição de coisas. Os dados estatisticos foram fixados em paineis, com illustrações artisticas, vivissimas e impressionantes.

O Departamento de Propaganda entregou a technicos e artistas de merito real a confecção dos paineis, de modo que estes realizassem o duplo intuito de ensinar distraindo.

* * *

Todos os sectores administrativos ali foram representados, nos diversos ramos das actividades.

O Ministerio da Fazenda agora está organizando a sua cooperação, que é uma das mais importantes sem duvida alguma. O ministro teve o maior empenho em dar á iniciativa toda a efficiencia. O novo regime vae apresentar o indice das suas actividades em circumstancias favoraveis.

Toda gente sabe que as energias nacionaes, adormecidas por varios annos de promessas estereis, foram despertadas com os enthusiasmos que o novo regime provocou. Esses enthusiasmos não se perturbaram, apenas, com as effusões publicas. Estenderam-se a campos diversos, contagiando todos quantos se interessam pela grandeza nacional.

Os estimulos do governo não faltaram. Dahi os surtos que repercutiram em todos os sectores da vida nacional, num formidavel desejo de dar ao Brasil uma posição preponderante dentro do mundo, accelerando-se o seu progresso e o rythmo da sua prosperidade economica.

* * *

O presidente Getulio Vargas sempre levou os estimulos dos actos e das palavras aos que trabalharam na emancipação do paiz. As provas disto é que vão ser agora expostas ao publico na exposição indice.

Todos nós sentimos que ha, em todo o paiz, um despertar de forças que estavam adormecidas. Sómente os iconoclastas não se querem convencer desta verdade ou fazem não querer vel-a. Mas todos os bons brasileiros, equidistantes das paixões e dos odios politicos que ainda não arrefeceram, se sentem confortados com a certeza de que hoje não é mais como outrora. As actividades do governo são expostas ao publico, claramente. A Nação fica sabendo o que se faz nos varios departamentos da administração, sabe quem faz mais e quem faz menos. Não é difficil, por isso, ao povo, apontar aquelles que realmente se tornaram dignos da sua admiração e do seu respeito. E' pela dedicação perenne pela causa publica que os homens de governo se impõem e se valorizam no conceito publico.

Na chamada Velha Republica, jámais houve a preoccupação de um contacto de governo e povo. Aquelle fazia o que entendia, sem dar satisfação aos que o elegeram. Era o regime da dilapidação e da bacchanal que, felizmente, a Revolução de 1930 veiu acabar.

O Exercito e a Educação Primaria e Profissional

Nelson Werneck Sodré

Um dos males que mais atormentam a consciencia do brasileiro é o do analphabetismo. A realidade de oitenta por cento de analphabetos na massa duma população dum paiz que precisa organizar-se e caminhar, construir a sua civilização e edificar o seu progresso não deixa, effectivamente, de ser um peso morto de consideravel importancia.

A iniciativa do Estado, através dos orgãos educacionaes, chamou a si um programma de alphabetização que attenuasse o vacuo enorme produzido pela inercia duma massa inculta. A educação primaria tornou-se monopolio do Estado, como em quasi todos os paizes. Uma alphabetização em massa passou a ser finalidade. Até que, nos ultimos annos, o problema das escolas profissionaes preoccupou os legisladores e tomou a attenção dos responsaveis pela coisa publica. No nosso paiz não houve, porém, até o presente momento, uma politica da educação, uma doutrina educacional. Ha, apenas, reformas da educação, calcadas nos principios que os responsaveis transitorios pelos orgãos da educação julgaram compativeis com o nosso meio e propiciadoras duma acceleração indispensavel na solução do problema verdadeiramente angustioso que nos domina e que estiola tantas das nossas possibilidades.

Ainda nesse ponto a vastidão territorial e a deficiencia de transportes e de meios de transmissão do pensamento tornou precaria a acção educativa do governo. Se a alphabetização das crianças em edade escolar, nos grandes centros urbanos não chegou ainda a constituir um problema solucionado, pela parte enorme de crianças que, nesses mesmos centros, ficam á margem da escola, que dizer da zona rural, onde a dispersão favorece a inercia e prohibe as tentativas e as iniciativas officiaes? Aquelles que passam a edade escolar sem conseguir transitar pelas escolas chegam á mocidade sem que outra qualquer organização se occupe em chamal-o ao seu seio, com o fito de filtrar, cada vez mais, a possibilidade da nossa infancia chegar a constituir uma mocidade analphabeta.

Para a solução do problema da educação infantil o unico caminho é ainda aquelle que vimos trilhando, das iniciativas dos orgãos especializados. Iniciativas que irão tendo maior efficiencia e maior densidade de acção quanto mais acceleradamente caminharmos no sentido da elevação do nivel productivo do paiz e, consequentemente, das nossas possibilidades economicas. Para a recuperação do elemento que a filtragem das escolas primarias não conseguiu apanhar, o Exercito offerece o seu vasto e denso campo de acção. Essa acção se exerce na opportunidade da renovação annual das suas fileiras. Passado o exame medico e distribuidos os elementos pelas diversas dependencias do quartel, o primeiro cuidado dos responsaveis pela instrucção é o da apuração do numero de analphabetos. Nas regiões em que a riqueza poude proporcionar recursos aos orgãos educacionaes, como no Estado de São Paulo e alguns centros á beira do mar, a percentagem é pequena. Em quasi todas as outras zonas do paiz ella é simplesmente assustadora.

As escolas regimentaes iniciam a sua actividade ao mesmo tempo que a instrucção militar começa a ser intensificada. Destinados ás escolas regimentaes, os analphabetos possuem, para aprender as primeiras letras, não só o professor mas os recursos materiaes indispensaveis. Os cursos de alphabetização funccionam á noite, geralmente. Após as actividades diarias, com os livros que a unidade fornece, os recrutas analphabetos são entregues ao professor. As escolas regimentaes recebem, não uma parte dos individuos que necessitam de instrucção, como as primarias, mas a totalidade delles e se apparelha, caso seja necessario, para se desdobrar, devendo estar em condições de proporcionar instrucção á unidade dos analphabetos que o quartel recebeu e que vae restituir á vida civil com outros recursos para a luta pela existencia.

Assistimos funccionar, em quarteis, tres e quatro escolas regimentaes simultaneas em anno em que a percentagem de analphabetos foi maior. O apuro que os mestres punham em ensinar só era contrabalançado pelo exame e pelo cuidado com que o commandante superintendia todas as actividades. Demais, ha o estimulo. Como em todo os sectores da actividade, o individuo alphabetizado tem outras possibilidades que o analphabeto não possue. O Exercito offerece campo de accesso e estimulo a melhor ganho e melhor funcção áquelles que possuam esforço e tenacidade para alphabetizar-se. Isso apparece ao recruta que não conhece as letras como uma animação a incentival-o. Sabendo que, aprendendo, pode ganhar mais e ser alguma coisa mais do que é, elle se dedica com maior afinco ao estudo.

Quando o deputado Fidelis Reis, ha velhos annos, numa das nossas casas legislativas, offerecia ao governo projectos de ensino profissional, propugnando pela sua adopção e diffusão, já os quarteis tinham uma obra desconhecida realizada nesse sentido. Certamente um dos aspectos mais interessantes e mais curioso da vida de quartel é o offerecido pelas officinas. O papel que ellas desempenham pode perfeitamente ser posto em parallelo com o das escolas regimentaes. Ellas permittem que os operarios vindos da actividade civil continuem, no tempo de serviço militar, o labor profissional que não fica, desse modo, interrompido. Carpinteiros, mecanicos, colchoeiros, pintores, pedreiros, selleiros, encontram possibilidade de apurar, nas officinas da caserna, as actividades que exerciam na vida pratica, e outros, que não possuiam profissão definida, encontram uma opportunidade de aprimorar-se em qualquer que a vida do quartel lhes offerece.

Ensino primario a adultos que a filtragem do apparelhamento official deixou passar, ensino profissional aos que não têm actividade definida ou possibilidade de encontrar uma que lhes dê lucro compensador, manutenção dos operarios e dos artesãos na fórma que precisam para que o anno de serviço militar não diminua a efficiencia do seu trabalho, — são aspectos diversos da acção educativa do Exercito cuja grandeza só encontrará parallelo no desconhecimento em que permanece.

TOPICOS

O PEDRO 2º

TRANSCORRE, hoje, o 101º anniversario da fundação do Collegio Pedro 2º. Nesse longo periodo de sua existencia, o grande educandario tem prestado á causa do ensino no Brasil os mais assignalados serviços. Pelos seus cursos passaram milhares de estudantes, muitos dos quaes tiveram decisiva actuação na vida politica do paiz, emquanto outros se destacaram nas letras e nas sciencias. Pode-se dizer, pois, que o Pedro 2º tem sido o centro de diffusão da cultura brasileira. Do seu corpo docente sempre fizeram parte os nossos mais illustres professores. E os mestres do tradicional estabelecimento de ensino, seguindo o exemplo dos seus antecessores, hoje como hontem mantêm um rigoroso criterio de selecção. Só passa nos exames quem estudou e aprendeu. O "pistolão" jamais conseguiu qualquer exito no velho educandario. Esse facto merece destaque especial numa época, como a actual, em que o ensino está sendo lamentavelmente commercializado. Aquelles que podem pagar certos collegios têm previamente assegurada a média que lhes garante o accesso á serie superior. Fraudes dessa natureza nunca occorreram no Pedro 2º, mesmo porque ali o ensino não está na dependencia de interesses materiaes. Dahi o alto prestigio do estabelecimento no conceito publico. E a prova do que affirmamos será mais uma vez offerecida através das grandes manifestações com que será commemorado, hoje, o 101º anniversario da fecunda existencia do collegio-padrão do Brasil.

A INDUSTRIA NO ESTADO DO RIO

O desenvolvimento industrial do Estado do Rio apresenta aspectos que não têm tido até o presente momento a devida publicidade por não se tratar de producções de importancia decisiva em sua vida economica, mas que focalizam a importancia do Estado na producção nacional.

Acham-se neste caso as industrias texteis, que dispõem de uma consideravel apparelhagem. Vinte e sete fabricas funccionam em todo o territorio fluminense, dispondo dos seguintes recursos:

Fusos, 254.106; teares, 7.992; tecido produzido, 63.205.616 metros; algodão consumido nesta producção, 10.586.061 kilos; operarios empregados, 10.237; debentures, 10:417:083$000; reservas, 31.564:365$000.

O resultado dessa efficiencia technica é a posição destacada da industria textil do Estado do Rio em confronto com as demais unidades da Federação, como se depreende do seguinte resumo da collocação das diversas modalidades dessa industria no quadro nacional:

Linhas — com uma producção que data apenas de 1933, tem-se mantido em 2º lugar, desde então; **artefactos de tecidos** — occupou até 1930 o 6º lugar, verificando-se em 1931 um recuo para o 7º lugar, compensado em 1932 com uma ascensão para o 5º e de 1933 em diante para o 4º lugar; **tecidos** — desde 1929 collocado como 4º Estado productor de tecidos.

AMEAÇAS A' IGREJA

NUMA audiencia collectiva que concedeu a seiscentos novos casaes, o Papa Pio XI pronunciou as seguintes palavras:

"Rezai pela realização das nossas novas intenções, pois antes dos exercicios espirituaes em que tomamos parte agora não estamos a par de acontecimentos que se vêm produzindo neste momento e que nos ameaçam. Orai por intenção do Papa e tereis rezado não somente pelas vossas almas mas tambem pelo bem da Igreja".

As affirmações do Santo Padre tiveram grande repercussão, despertando os mais vivos commentarios. Realmente, todo o mundo catholico recebeu com emoção a noticia transmittida por S. S. de que os acontecimentos que se vêm produzindo no momento ameaçam a Igreja. E' signal de que grandes soffrimentos estão reservados á humanidade. Toda vez que as forças do materialismo se voltam contra a religião de Christo os povos são submettidos a duras provações. Mas, a todas as investidas a Igreja resiste victoriosamente, dominando os elementos anti-christãos e impondo os principios da civilização. Esta confiança deve animar todos os povos. A Igreja é eterna. Hoje como hontem, ella esmagará os seus inimigos. As forças espirituaes vencerão, ainda esta vez, os instinctos brutaes e as arremettidas materialistas que ameaçam as conquistas da Igreja em dezenove seculos de lutas em pról da paz e da tranquillidade dos povos.

PAGUE A MULTA!

O sr. Afranio Peixoto, professor da Faculdade de Medicina, romancista e "immortal", por ser membro da Academia Brasileira — da qual, aliás, já foi presidente, sempre se recusou a funccionar como jurado do Tribunal do Jury. Resultado: foi multado em 1:150$000. Executado, para pagamento da divida, o sr. "immortal" defendeu-se, declarando que "através de livros de prelecções, tendo systematicamente reconhecido o jury como orgão incompativel para a difficil missão de julgar, defeso lhe era tomar parte em seus julgamentos".

O peor é que a theoria do sr. Afranio Peixoto não pegou. O Supremo Tribunal não prohibe que o autor de "Maria Bonita" faça do jury o juizo que lhe convier. Tambem não o obriga a comparecer, á força, ao Conselho de Sentença. Mas não pode é permittir que o "immortal" rebellado fuja ao dever de pagar a multa. Dahi é que o sr. Afranio não pode escapar. Tambem não adeanta ter o illustre romancista qualquer opinião sobre o Supremo Tribunal. A multa vae ser paga direitinha... Ahi está o perigo das opiniões avançadas e rebeldes. O pau cae na cabeça sem dó, nem piedade.

CASAS PARA FUNCCIONARIOS

O presidente da Republica assignou na pasta da Guerra um decreto-lei approvando o regulamento para a Caixa de Construcções de Casas para o pessoal do Ministerio da Guerra, e outro abrindo o credito de nove mil contos, afim de ser applicado no financiamento de construcções de predios residenciaes para officiaes e funccionarios daquelle Ministerio. Este acto do governo é mais uma demonstração da lucidez com que se vêm encarando, hoje em dia, os mais serios problemas sociaes. Porque é preciso que se diga que a questão social não se limita aos casos de conflictos entre o trabalhador e o patrão. A questão social, no seu verdadeiro sentido, abrange um panorama muito mais amplo. E' a educação, a criação de escolas, a hygiene publica, o saneamento rural, o combate ás molestias contagiosas. A construcção de casas para operarios e funccionarios publicos — civis ou militares — é um aspecto dos mais importantes que o governo está, aos poucos, encarando com energia e decisão. Não passa despercebido aos poderes publicos a asphyxia do funccionalismo, cujos vencimentos, na melhor hypothese, desapparecem em dois terços no pagamento dos alugueis de casa. E é para combater esse mal que as providencias estão surgindo.

PROTECÇÃO AOS MENORES

O presidente da Republica assignou um decreto-lei cedendo á "Fundação Darcy Vargas — Casa do Pequeno Jornaleiro" — a titulo gratuito e perpetuo, os terrenos dos lotes ns. 154 e 155 da quadra 15 da zona portuaria, situados á rua do Livramento, nesta capital.

Segundo já noticiado, nesses terrenos serão construidas a séde e os ambulatorios daquella instituição, tudo isento de qualquer imposto ou taxa, federal ou municipal. Da escriptura constará a clausula de reversão ao pleno dominio da União dos terrenos e de todas as bemfeitorias que nelles venham a ser feitas. Mas, essa reversão sómente será verificada se a obra fôr desvirtuada de seu objectivo, que é tornar effectiva a assistencia social aos pequenos jornaleiros.

O acto governamental foi portanto justo, completando as medidas legaes de protecção aos menores.

CAFE' DE SÃO PAULO

OS embarques de café na primeira quinzena de novembro, com destino a Santos, foram de 637.000 saccas, contra 373.000 na primeira quinzena de outubro, e 1.148.000 na segunda quinzena de setembro.

A visivel diminuição dos embarques vae se accentuar ainda mais, a partir do mez corrente, porquanto é bem sabido que todo o café destinado á série preferencial já foi quasi todo embarcado nos ultimos mezes, restando, portanto, para os proximos embarques qualidades que só servirão para as series Directa e Retida.

O volume total da safra despachada com destino a Santos, até 15 de novembro, foi 3.420.000 saccas; podendo, talvez, difficilmente alcançar o total de 10.000.000 de saccas, até 30 de junho de 1939, estando nesse volume incluidas 1.300.000 saccas vindas da safra passada.

Do exposto resulta que o total da safra actual, 1937-1938, não attingirá volume superior a 11.500.000, calculo inferior aos mais reduzidos publicados antes de serem iniciados os embarques.

O NATAL E AS CONSIGNAÇÕES

COMO se sabe, o governo determinou providencias no sentido de começarem os pagamentos do funccionalismo em 18 deste mez. E' antiga praxe, desde o inicio do governo do sr. Getulio Vargas, suspender o desconto em folha das consignações referentes aos emprestimos contraidos pelos servidores da Nação. Este anno não houve ainda nenhum movimento nesse sentido. Talvez ainda pensem que seja cedo para a providencia. O funccionalismo, entretanto, espera que o sr. Getulio Vargas assigne, dentro de poucos dias, o decreto-lei que lhes venha beneficiar este mez.

Dezembro é o mez do Natal. Todos desejam ter um numerario mais folgado para commemorar a data da christandade, felizes entre os seus. O funccionalismo passa o anno inteiro apertado, recebendo o que mal lhe chega para o sustento dos filhos. Assim nos referimos aos que são pouco remunerados e não aos que percebem dois ou tres contos de réis mensaes. Aquelles merecem ter um mez de satisfação. E este mez é o de dezembro. Ninguem duvida que o presidente Getulio Vargas dê aos seus auxiliares esse auxilio no Natal. E, dahi, as esperanças de toda uma grande classe que, estamos certos, não se desvanecerão.

CONTRA OS BANCARIOS EXTREMISTAS

A lei garante a estabilidade dos bancarios, depois de dois annos de serviço effectivo. Esse dispositivo criou para aquelles empregados uma situação privilegiada em nosso paiz.

O governo assignou hontem um decreto-lei, em virtude do qual os funccionarios do Banco do Brasil poderão ser aposentados, independentemente de inspecção de saude, quando occorra interesse do serviço ou conveniencia do regime. A decretação dessa aposentadoria depende de prévia autorização do presidente da Republica.

Ainda de accordo com o que dispõe o novo decreto-lei, os funccionarios do nosso maior estabelecimento de credito são passiveis de demissão, caso sejam condemnados a qualquer pena em virtude de crime praticado contra a segurança do Estado e a estructura das instituições. Já se sabe que os movimentos extremistas da esquerda e da direita tiveram adeptos entre os funccionarios do Banco do Brasil. Comtudo, a nossa legislação era de grande benignidade em relação aos bancarios, principalmente os do Banco do Brasil, conforme ainda recentemente ficou provado, com a participação de numerosos funccionarios na intentona verde.

Já agora essa situação se modificou, o que permittirá ao sr. Marques dos Reis executar o seu notavel plano de realizações e de reorganização do Banco, livre das perigosas e traiçoeiras interferencias dos extremismos.

DEFESA DA ECONOMIA POPULAR

AGAMEMNON MAGALHAES

O decreto-lei do Governo Nacional, que define os crimes contra a economia popular, é mais uma prova da attitude do Estado Novo, que foi supprimindo todas as fórmas de exploração e criando um ambiente de segurança collectiva e de elevação moral.

A concorrencia desleal, no commercio, como na industria, a uzura, o assalto á economia das classes médias, por meio de mil fórmas, desde a venda a prestação até o aluguel de terrenos para a construcção de mocambos, todo o esforço illicito para enriquecer á custa do trabalho alheio vae terminar deante das sancções do Estado.

Eu disse, em um dos meus artigos de propaganda do regime de 10 de novembro, que o Estado Novo era um facto moral.

Onde houvesse um soffrimento ou uma oppressão, ahi chegaria a acção do Estado em defesa do homem e da collectividade.

Quando na interventoria de Pernambuco, o meu governo age inflexivelmente contra os exploradores, seja qual fôr o seu poder social ou economico, o faz em obediencia aos imperativos moraes do regime.

A autoridade que é indifferente ou que se acumplicia, por omissão, com os que desejam lezar o Estado e o proximo, fazer mal aos que trabalham, exercendo uma actividade apparentemente licita para fraudar o fisco, a lei e os interesses humanos mais sagrados, é mais culpada do que os proprios malfeitores.

Não transigir com o erro, nem com a maldade, partam de onde partir, é o lemma do Estado Novo. O decreto-lei sobre os crimes contra a economia collectiva é uma medida que assume pelos seus effeitos salutares a grandeza de uma reforma de costumes e de processos, sob os quaes se commettiam as injustiças mais clamorosas. E' uma lei de saneamento moral. Devemos cumpril-a com enthusiasmo e decisão.

HONTEM NO CATTETE

No Palacio do Cattete conferenciaram e despacharam com o presidente da Republica os srs. almirante Aristides Guilhem, ministro da Marinha e general Eurico Dutra, ministro da Guerra.

— Por telegramma enviado ao presidente da Republica o tenente-coronel Souza e Mello agradeceu a s. ex., penhorado, a parte honrosa da homenagem ao seu pae, o fallecido major Armando Souza e Mello, no dia 27 do corrente.

— O presidente da Associação Commercial e Industrial de Bebedouro, em São Paulo, em telegramma enviado ao presidente da Republica, apresenta plena satisfação pela assignatura do decreto-lei, modificando o Codigo de Aguas e transmittindo os applausos geraes do commercio e industria daquella localidade pela acertada medida.

— Apresentaram-se hontem, no Palacio do Cattete, ao presidente da Republica, os srs. generaes Heitor A. Borges e Valentim B. da Silva e o coronel Manoel Alexandrino F. da Cunha, por terem assumido, respectivamente, o commando da Infantaria Divisionaria da 1ª Divisão de Infantaria; o cargo de secretario geral do Ministerio da Guerra e as funcções de director do Serviço Geographico do Exercito.

— O presidente da Republica recebeu hontem, no Palacio do Cattete, em audiencias, o sr. Waldemar Luz, director da E. F. Central do Brasil; o conde Sylvio Penteado; e o sr. José Carlos de Macedo Soares, presidente do Instituto Brasileiro de Geographia e Estatistica, juntamente com o sr. Claudio de Souza, presidente da Academia Brasileira de Letras.

O TEMPO

PREVISÕES PARA O PERIODO DAS 18 HORAS DE HONTEM ATE' AS 18 HORAS DE HOJE

Districto Federal e Nictheroy: Tempo — Perturbado com chuvas, possivelmente fortes e trovoadas. Temperatura — Estavel. Ventos — Variaveis, com rajadas fortes.

Estado do Rio de Janeiro: Tempo — Perturbado com chuvas, possivelmente fortes e trovoadas. Temperatura — Estavel.

Previsões validas para o trajecto da estrada de rodagem Rio-S. Paulo, das 18 horas de hontem até as 18 horas de hoje:

Tempo — Perturbado com chuvas, possivelmente fortes e trovoadas. Temperatura — Estavel. Ventos — Variaveis, com rajadas fortes.

DIARIO CARIOCA

Propriedade da S/A DIARIO CARIOCA
EXPEDIENTE

DIRECTORES:
Horacio de Carvalho Junior
J. B. Martins Guimarães
CHEFE DA REDACÇÃO
Danton Jobim

Endereço telegraphico: DIARIO CARIOCA — Telephones: Gabinete do Director 22 3025 — Administração, 22 3035 — Redacção, 22 1559 e 22 2922 — Officinas 22 0824 — Assignaturas 22 3018 — Gravura 22 1755

PUBLICIDADE, 22-3018

ASSIGNATURAS:

Para o Brasil:		Para o Exterior:	
Anno	50$000	Anno	100$000
Semestre	30$000	Semestre	55$000

Venda avulsa: Capital $200; Interior $300
Aos domingos $200 — Interior $300

E' cobrador autorizado o sr. J. I. de Carvalho

INSPECTOR VIAJANTE
Percorre o interior do paiz a serviço desta folha o sr. Romualdo Perruta nosso inspector-viajante.
Endereço telegraphico: DIARIO CARIOCA

CORRESPONDENCIA
Toda a correspondencia com valor ou sobre assumptos que entendam com assignaturas e outros de interesse da administração deve ser dirigida ao gerente do DIARIO CARIOCA

REPRESENTANTE EM B. HORIZONTE: OSWALDO MASSOTE

Louise Rainer Viverá Hoje no "Metro" o Romance de "Mademoiselle Frou-Frou"!

Luise Rainer! Premiada dois annos seguidos pela Academia de Hollywood, ella nos apparecerá, hoje, vivendo um romance arrebatador: "Mademoiselle Frou-Frou"!

Luise Rainer, que tem sido, no cinema, desde sua gloriosa apparição em "Ziegfeld, o Criador de Estrellas", uma constante reveladora de criações inesqueciveis, apparecerá, hoje, no Metro, em outra fortissima "performance", dessas que só as grandes sensibilidades conseguem criar. Ella é, agora, Gilberte Brigard, é "Mademoiselle Frou-Frou". E' a alma, a "estrella", a vida de "The Toy Wife", o romance bello, intenso, que a Metro apresentará hoje para marcar uma das mais interessantes e suggestivas apresentações dos ultimos mezes. Luise nos surge, agora, como uma "belle" dos velhos tempos de New Orleans. E' "Frou-Frou" uma criaturinha mimada, cheia de caprichos, mas que ama tanto, tanto, com tal intensidade, que o seu grande romance de amor lhe esmaga o coração... Um "portrayal" de inconfundivel belleza, que só o genio da "estrella" de "Terra dos Deuses" poderia viver com tanta sinceridade.

Tommy Kelly é inexcedivel de intelligencia e sentimento, em "Aventuras de Tom Sawyer"

Tommy Kelly e May Robson em "Aventuras de Tom Sawyer"

Já em edição anterior divulgamos alguns conceitos do poeta Guilherme de Almeida, á margem de "Aventuras de Tom Saywer", mas queremos accrescentar ainda outras, pois de tal maneira se enthusiasmou o festejado intellectual patricio com a revelação de Tommy Kelly, que sua critica foi das mais enthusiasticas ainda por elle publicadas. "Tommy Kelly é inexcedivel de intelligencia e sentimento — affirma Guilherme. Mark Twain sentiria os olhos rasos de agua e pasmaria, surpreso, ante o profundo humanismo da propria obra, se visse illustrado assim, por esse menino maravilhoso, o seu Tom Sawyer. Esperto, brincalhão, soffredor, apaixonado, o heroe Tommy percorre descuidadosamente toda a complexa escala — mas toda, todinha — dos sentimentos humanos, tirando de cada técla um maximo de infinitas resonancias, de imprevistos mas exactos e retumbantes e inesqueciveis effeitos.

Uma companheirinha ideal para Tommy Kelly é a pequena Ann Gillis: outra desnorteante revelação. Na sensacionalissima scena da gruta de estactites, Ann pinta um quadro psychologico do pavor, que é o mais scientificamente certo que até hoje, em quaesquer artes, em quaesquer letras, se conseguiu registar. Um encanto de graça feminina é a citmenta "sereiazinha" Cora Sue Collins. Cheia de dengos nos geitos e de requebros na voz, é uma pequena Mae West, com todo o sinuoso e arrastante "mannerism" da curvilinea "allumeuse". Digno filho de Jack Holt, isto é, actor consummado, é tambem esse David Holt, que fez o antipathico papel de "Sid".

E' assim "Aventuras de Tom Sawyer", o film todo em côres que David Selznick produziu e a United Artists, 2ª feira apresentará na téla do monumental São Luiz.

Dorothy Lamour e George Raft á frente do elenco de "Lobos do Norte"

George Raft e Dorothy Lamour que veremos no formidavel film da Paramount "Lobos do Norte" que será apresentado 2ª feira no Plaza

Dorothy Lamour, a insinuante morenlnha que é hoje a estrella maxima do ecran e que venceu o favor publico graças aos seus maravilhosos desempenhos em "A Princeza da Selva", "O Ultimo Trem de Madrid", "Furacão", "Feitiço do Tropico", etc. — vae surgir agora ante nossos olhos num typo de mulher inteiramente diverso dos que ella já apresentou na téla: o da amante dedicada e destemida que se é capaz dos maiores arrebatamentos quando dominada pelo ciume, chega egualmente aos maiores extremos quando se trata de defender o homem a quem entregou o seu coração.

E' justamente assim que ella apparece ao lado de George Raft em "Lobos do Norte", o gigantesco e violento drama de aventuras que o Plaza vae offerecer aos seus frequentadores na proxima semana.

Esta magnifica dupla artistica não constitue porém a attracção maxima desta [illegible] dirigida por Henry Hathaway.

Ha que se considerar ainda [illegible] dos demais [illegible] que integram o [illegible] Akim Tamiroff, John Barrymore, Henry Fonda, Lynne Overman, etc., a originalidade do entrecho, que é sem duvida, um dos mais interessantes até hoje apresentados na téla.

LIVRARIA ALVES

Livros collegiaes e academicos

CARTAZ DO DIA

SÃO LUIZ — "Goldwyn Follies" (United) com Adolph Menjou — Horario: 2 — 4 — 6 — 8 e 10 horas.

PLAZA — "Lar sem Filhos" (Warner) com Kay Francis. — Horario: 2 — 4 — 6 — 8 e 10 horas.

METRO — "Mademoiselle Frou-Frou" (Metro Goldwyn) com Luize Rainer. — Horario: 1|2 dia — 2 — 4 — 6 — 8 e 10 horas.

PALACIO — "Epopéa Jazz" (20th. Century) com Tyrone Power Alice Faye e Don Ameche.

ALHAMBRA — "Não me Esqueças" com Beniamino Gigli e no palco o "Show" do Casino Atlantico.

ODEON — "Lanceiros da India" (Paramount) com Gary Cooper. — Horario: 2 — 4 — 6 — 8 e 10 horas.

IMPERIO — "Segredo do Impostor" (R. K. O.) com Richard Dix. — Horario: 2 — 3.40 — 5.20 — 7.00 — 8.40 e 10.20 horas.

PATHE' PALACE — "O Amor é uma dor de Cabeça" e "Arma Poderosa". Horario: 2 — 4 — 6 — 8 e 10 horas.

BROADWAY — "Só para Mulheres" (Broadway Programma com Danielle Darreiux — Horario: 2 — 4 — 6 — 8 e 10 horas.

REX — "Paixão de Zingaro" (Fox Film) com Charles Boyer e Loretta Young. — Horario: 2 — 3.40 — 5.20 — 7.00 — 8.40 e 10.20 horas.

CENTRO

ELDORADO — "Os Miseraveis" e "Criminosos do Ar".

PARISIENSE — "Professor Pharaó" e "Quando nos Casamos".

OPERA — "Somos do Amor" e "Trafico Humano".

METROPOLE — "Minha Irmã de Criação" e "Homens Perdidos".

PATHE' — "A Grande Illusão".

POPULAR "Scipião o Africano", "A Vida é uma Festa" e "Justiça á Bala".

FLORIANO — "O Caminho do Prazer" e "Paraiso para Dois"

PARIS — "Casamento Prohibido" e "Foragido da Justiça".

S. JOSE' — "O Furacão".

IRIS — "Mr. Moto se Aventura" e "Negocios de Cupido".

IDEAL — "Adeus para Sempre" e "Uma Noite na Opera".

MEM DE SA' — "4 Homens e uma Prece" e "O Thesouro de Perolas".

LAPA — "Madame Walewska."

BAIRROS

POLYTHEAMA — "Miss Broadway" e "As Joias da Corôa".

GUANABARA — "Romeu e Julieta".

NACIONAL — "Folias de Radio City" e "O Prazer de Viver"

PIRAJA' — Anna Karenina".

ROXI — "O Furacão."

VARIETE' — "Somos do Amor" e "Reporter de Saias".

IPANEMA — "Ziegfield".

RIO BRANCO — "O Amor Nasceu do Odio" e "O Bebé das 3 Mamães".

AMERICANO — "Destino Glorioso" e "G. Man de Fronteira".

CENTENARIO — "Raptado" e "A Quadrilha Sinistra".

AVENIDA — "A Sensação de Paris".

AMERICA — "Miss Broadway".

CATUMBY — "Os Castiçães do Imperador" e "O Fim da Quadrilha".

BRASIL — "Branca de Neve".

D. PEDRO — "Uma Nação em Marcha" e "Em Plena Batalha".

BANDEIRA — "Felicidade de Mentira" e "Alma da Festa".

GUARANY — "King Kong"

APPOLO — "Miss Broadway" e "A Quadrilha Sinistra".

S. CHRISTOVÃO — "Sem Ella Perderiamos" e "G-Man da Fronteira".

TIJUCA — "Ella Merece Musica e "Aqui Mando Eu".

VILLA ISABEL — "O Mundo se Diverte" e "Gazellas do Mar".

VELO — "Anoitecer em Vienna e "Dominando os Ares".

SMART — "Sem Ella Perderiamos" e "Trovadores da Justiça".

HADDOCK LOBO — "Casamento Prohibido" e "No Limiar do Crime".

HELIOS — "A Volta do Rouxinol" e "Aqui mando Eu".

EDISON — "Que Papae não Saiba" e "O Thesouro de Perolas.

GRAJAHU' — "Garota do Interior"

MARACANÃ — "4 Homens e uma Prece".

FLUMINENSE — "O Mundo se Diverte" e "Adeus para Sempre"

SUBURBIOS

(CENTRAL)

MEYER — "No Velho Chicago e "Duplo Perigo".

MASCOTTE — "Diabinho de Saias" e "Uma só Vez na Vida".

PARA TODOS — "Nada é Sagrado" e "Abutre dos Negocios".

BEIJA-FLOR — "Uma Ceia no Ritz" e "Sem Ella Perderiamos".

PIEDADE — "Branca de Neve" e "Criminosos do Ar".

ALPHA — "Vive, Ama e Aprende" e "Astros por Acclamação".

MODELO — "A Rosa do Adro" e "Perigosa Ventura".

MADUREIRA — "A Sensação de Paris" e "Negocios de Cupido".

SUBURBIOS

(LEOPOLDINA)

ROSARIO — "Louca por Musica"

RAMOS — "O Mundo Ensinou-me a Matar" e "Perdendo Ganhamos".

PARAISO — "As Aventuras de Marco Polo".

ORIENTE — "Maria Papoila" e "Boas Maneiras".

PENHA — "Sonho de Moça".

SANTA CECILIA — "Bloqueio".

"Danse Commigo", o film que reune mais uma vez Fred Astaire e Ginger Rogers, estará na téla do Palacio a partir do dia 12

Uma estupenda caricatura de Fred Astaire

Já no proximo dia 12 o palacio Theatro apresentará ao publico carioca, a mais recente "performance" dos mais queridos artistas da téla.

Fred Astaire e Ginger Rogers, depois de uma separação de mais de um anno, reuniram-se afinal, para fornecer ao publico o mais deslumbrante, alegre e sensacional espectaculo que até hoje já foi offerecido.

Em "Danse Commigo", aprenderemos a nova dansa, a dansa que está fazendo furor nos salões americanos e que se entitula o "yam".

O "Yam" é uma dansa alegre cheia de rythmo e que póde facilmente ser executada.

Não extranharemos nada se depois do dia 12 nos nossos salões tambem se venha a dansar o "yam".

Mas, ha muito mais nessa pellicula que Pandro S. Berman produziu para a RKO Radio, e, difficil se torna descrever todos aquelles bailados, todo o humor, toda a graça e toda a originalidade que envolve esta pellicula de Fred Astaire e Ginger Rogers, a qual estamos certos ninguem deixará de assistir.

VIANNA IRMÃO & CIA.,

convida os srs. mutuarios a virem receber o saldo das cautelas abaixo mencionadas:

532678 — 532911 — 533162 —
533198 — 533345 — 533373 —
533406 — 533499 — 533641 —
533742 — 533804 — 533978 —
533993 — 534222 — 534458 —
534564 — 535005 — 535193 —
535278 — 535467 — 535308 —
535626 — 535765 — 535849 —
535958 — 535997 — 536081 —
536246 — 537042 — 537393 —
545933 — 545946 — 546365 —
546481 — 547205 — 547894 —
548355 — 548912 — 548971 —
549191 — 549232 — 549380 —
549794 — 367729 — 481732 —
525154 — 545021.

O casamento é coisa boa... mas para gente nova! A gozadissima lição do film "Senhorita minha mãe" que nos mostrará Danielle Darrieux, segunda-feira proxima no Pathé Palacio

Danielle Darrieux e Pierre Brasseur numa scena do film "Senhorita minha mãe" que Art-Films apresentará no Pathé Palacio 2ª feira proxima

Casar é bom, não ha duvida. Todos devem casar, dizem os entendidos na materia. Ha quem prefira ficar solteiro e razões não lha faltam para defender o seu ponto de vista. Mas, a verdade é que os mais recalcitrantes acabam entregando o pescoço ao baraço... Vestem o pyjama, botam as chinellas e com essas insignias domesticas, se consideram felicissimos!... Numa coisa, entretanto, todas as pessoas sensatas estão de accordo. O casamento é coisa boa, mas para gente nova!... Um pouco de irreflexão, certo estouvamento amoroso e, sobretudo, essa audacia, esse despreso ao perigo da mocidade... Alerme, apesar dos seus cincoenta annos e da sua viuvez, deixou-se tentar pela belleza de Danielle Darrieux. Não ligou ao abysmo das edades e fez um casamento do qual iria se arrepender amargamente... A esposa, mais joven quasi trinta annos, preferiu a aturar o esposo velhote, cair na farra... Farras innocentes, mas improprias de uma senhora casada... Pierre Brasseur, filho de Alerme, não gostou daquellas attitudes da madrasta. Resolveu espional-a para defender o nome paterno. Mas o destino armou-lhe uma perfidia. Apaixonou-se pela mulher do seu pae. Coisa que daria motivos para um drama cheirando a tragedia, mas que no film "Senhorita Minha Mãe" resulta numa comedia maliciosa, cheia de situações amalucadas e com um desfecho que deixará o espectador de boca aberta de pasmo!

"Senhorita Minha Mãe" será apresentado por Art-Films no Pathé Palacio, segunda-feira proxima.

O "Metro" iniciará amanhã as suas "matinées" infantis aos domingos, ás 10 horas, ao preço unico de 2$200

O "Metro" dará inicio, amanhã, ás suas esperadas "matinées" infantis, que passará a realizar todos os domingos ás 10 horas da manhã, ao preço unico de 2$200 a poltrona.

Esses programmas serão formados por desenhos animados, comedia, viagens, sportivos, educativos, jornaes, etc. — e terão a duração de uma hora e meia.

"Piruetas do Destino" marca o maior successo de Bobby Breen, e o nascimento de uma nova "estrella" infantil...

Uma scena de "Piruetas do Destino" que a R. K. O. vae apresentar 2ª feira no Odeon

Não existe quem não admire a voz bonita cheia de personalidade que é a de Bobby Breen. O pequeno tenor de 10 annos de edade, fez a sua primeira apparição na téla em "Cantemos outra vez", e, tão popular ficou desde o seu primeiro contacto com o publico, que, em curto espaço de tempo appareceu em "Cantando Saudades", "Musica do Coração" e "A Voz do Hawaii". "Piruetas do Destino" é portanto o quinto film do garóto cuja garganta privilegiada collocou-o num posto invejado mesmo por artistas adultos. Nesse film, Bobby interpreta lindissimas canções feitas especialmente para elle, por Frank Churchill, e faz-se ouvir ainda num bellissimo arranjo sobre a "Serenata" de Schubert. A historia que "Piruetas do Destino" nos conta, é toda sublinhada de belleza, humor e encanto, é uma historia humana e que se adapta perfeitamente ao temperamento artistico de Bobby Breen. Mas, ha ainda uma grande revelação nessa pellicula que o RKO-Radio apresentará a partir de segunda-feira no Odeon: trata-se da pequena Irene Dare, que com apenas cinco annos de edade, assombra com a perfeição, agilidade e graça que patina sobre o gelo. A pequena patinadora tem merecido os applausos da critica universal, e não sem razão que a chamam de "Sonja Henie Infantil". Com Bobby Breen e Irene Dare, veremos ainda em "Piruetas do Destino". Charles Ruggles e Dolores Costello.

"Os 3 Mosqueteiros", um film espectacular

"Os tres mosqueteiros", o famoso romance de Alexandre Dumas tem sido aproveitado, varias vezes, pelo cinema mas nenhuma das suas adaptações foi feita com maior espectaculosidade do que a que realizou a RKO Radio e que Broadway vae exhibir segunda-feira proxima.

Nesta versão, modernissima a grande fabrica americana timbrou em reproduzir exactamente a época, os costumes e os vestuarios do reinado de Luiz XIII, de modo que, sob este aspecto, a producção da RKO Radio é impeccavel.

Tirando do romance o que elle tem de mais empolgante e movimentado, o film contem os famosos duellos travados entre os mosqueteiros do rei e os guardas de Richelieu e ainda a agitada viagem que os quatro inseparaveis fizeram á Inglaterra em busca da joia dada pela rainha ao duque de Buckingham.

O film é assim um desenrolar continuo de scenas emocionantes que transcorrem num ambiente de absoluta e fiél reproducção historica, mostrando o Paris do seculo 17, com todos os seus aspectos exoticos e typicos.

"Os tres mosqueteiros", que veremos segunda-feira no Broadway é uma pellicula que vae agradar intensamente toda a platéa carioca, que gosta de aventuras heroicas e episodios de emoção.

Dr. Newton Motta

(Cirurgião do Hospital S. Francisco e da Caixa da City, Ex-Chefe dos Serviços de Gynecologia e Obstetricia da Benefic. Hespanhola)

OPERAÇÕES — DOENÇAS DE SENHORAS — PARTOS —

Consultorio: Rua Ouvidor, 164-1, sala 4 Terças, quintas e sabbados — 2 ½ ás 4 —

Attende a chamados — Tel. 23-6262

O Joe Penner fazendo malabarismo, conquistando e sendo conquistado em "Eu sou de circo"...

Já a partir de segunda-feira proxima, o Rex apresentará "Eu sou de circo" gozadissima comedia "estrellada" por Joe Penner aquelle impagavel comediante de "Um susto e uma corrida".

Nessa comedia, Joe apparece como um valente conquistador malabarista e temivel cavalleiro, mas tudo isso só enquanto estava hypnotizado.

Ao seu lado veremos duas pequenas bonitas, uma loura outra morena, entre as quaes Joe fica indeciso...

Uma é timida, outra arrojada... Sob os effeitos da hypnose nem mesmo a "arrojada" póde com elle... Assistam a essa comedia estupenda que a RKO Radio apresentará a partir de segunda-feira no Rex, e terão opportunidade de dar as mais gostosas gargalhadas.

A MAIS EMPOLGANTE DAS AVENTURAS

Uma scena de "Os 3 Mosqueteiros" que o Broadway exhibirá a partir de segunda-feira

Milhares e milhares de romances têm descripto aventuras de todas as especies e de todos os generos, mas nenhum fez até hoje como "Os tres mosqueteiros", a obra immortal de Alexandre Dumas, que a RKO-Radio vae apresentar segunda-feira na téla do Broadway.

A aventura electrizante de d'Artagnan, Athos, Porttos e Aramis, em busca da joia que a rainha da França dera, certa vez, ao duque de Buckingham constitue uma pagina admiravel de coragem, de dedicação e de audacia. E essa aventura, que muitos pensam ser imaginaria, é authentica e real, como narram as chronicas.

Adaptando ao cinema a obra immortal, a RKO-Radio fez um film espectacular, montado com rigor e fidelidade absoluta, que é a mais moderna versão que o cinema produziu.

Ver, portanto, "Os tres mosqueteiros", na téla do Broadway, é assistir ao vivo a mais bella epopéa realizada por um punhado de homens ousados: d'Artagnan, Athos, Porttos e Aramis.

TURF

JOCKEY CLUB BRASILEIRO

Para a exposição-leilão de poldros, a realizar-se no Hippodromo Brasileiro, no dia 8 do corrente, foram inscriptos os animaes abaixo:

Haras "Barra da Palma" — Estado do Rio Grande do Sul:

BRAMANE, masculino, alazão, nascido em 24 de setembro de 1936, por Brazal e Odalisca.

Haras "Jaçatuba" — Estado de São Paulo:

SAKUNTALA, feminino, nascida em 24 de julho, por Violator e Fusão.

SAMAMBAIA, feminino, alazão, nascida em 28 de julho, por Violator e Imbuya.

Haras "Tamboré" — Estado de São Paulo:

ITASSO, masculino, castanho claro, nascido em 25 de agosto, por Nino e Saula.

ITANINO, masculino, nascido em 2 de agosto, por Nino e Paisible.

Haras "Piracicaba" — Estado de São Paulo:

PIRACICABANA, feminino, castanho, nascida em 7 de novembro, por Despatch Rider e Cachucha.

PAGA, feminino, alazão, nascida em 12 de agosto, por Despatch Rider e Verlaine.

PEREIRA, masculino, castanho, nascido em 9 de agosto, por Despatch Rider e Roxanita.

PERGOLA, feminino, castanho, nascida em 21 de julho, por Despatch Rider e Arcadia II.

PIPOCA, feminino, castanho, nascida em 21 de agosto, por Despatch Rider e Jeanine.

PACIFICO, masculino, alazão, nascido em 18 de outubro, por Despatch Rider e Bala.

PERUANA, feminino, castanho, nascida em 24 de agosto, por Despatch Rider e Helvetia.

Haras "Expedictus" e "São José" — Estado de São Paulo:

ACELERADO, masculino, castanho, nascido em 31 de outubro, por Thermogene e Malaga.

ACROBATA, masculino, castanho, nascido em 7 de novembro, por Xyleno e Ybiapaba.

ALI BABA', masculino, castanho, nascido em 23 de julho, por Xyleno e Victoria.

ALTAIR, masculino, castanho, nascido em 29 de agosto, por Coronel Eugenio e Ondina.

ANGAHY, masculino, castanho, nascido em 20 de outubro, por Thermogene e Xal.

APIS, masculino, zaino, nascido em 7 de outubro, por Sucury e Zagaia.

ATHANASE, masculino, zaino, nascido em 10 de outubro por Xyleno e Manilha.

ATTOS, masculino, castanho, nascido em 4 de agosto, por Coronel Eugenio e Palmas.

AZULÃO, masculino, zaino, nascido em 24 de agosto, por Coronel Eugenio e Utinga.

ADEGA, feminino, castanho, nascida em 30 de outubro, por Ufano e Macahiba.

ALCATE'A, feminino, castanho, nascida em 8 de novembro, por Bosphore e Migneaux.

AMAPOLA, feminino, alazão, nascida em 22 de agosto, por Ufano e Xalyrem.

ANDROMAQUE, feminino, castanho, nascida em 12 de agosto, por Thermogene e Gimy.

APA, feminino, castanho, nascida em 7 de julho, por Xyleno e Peggy.

ARIOCH, feminino, castanho, nascida em 27 de outubro, por Xyleno e Fine.

ARLEZIANA, feminino, castanho, nascida em 12 de agosto, por Sucury e Yo te quiero.

ARPE'GE, feminino, castanho, nascida em 1 de agosto, por Bosphore e Veneza.

AZALE'A, feminino, castanho, nascida em 29 de agosto, por Sir Bumbo e Niagara.

MENSAGEM, feminino, castanho, nascida em 25 de agosto, por Boi Tatá e Mensonge.

Haras "Maranguape" — Estado de Pernambuco:

PIRAUA', masculino, castanho, nascido em 10 de julho, por Dynamite e Grape Fruit.

THANKERTON, masculino, zaino, nascido em 24 de julho, por Jacques Emile Blanche e Desenfadada.

CARICE', masculino, alazão, nascido em 18 de novembro, por Sunderland e Ubrania.

VALERIUS, masculino, alazão, nascido em 10 de novembro, por Norseman e Valeria.

TIACAJUCA, masculino, castanho, nascido em 3 de setembro, por Aenty e Ipojuca.

PIRACUTY, masculino, castanho, nascido em 24 de julho, por Aenty e Cuoicaba.

URUASSU', masculino, zaino, nascido em 26 de julho, por Jacques Emile Blanche e Escolastica.

CAMAPURY, masculino, tordilho, nascido em 12 de agosto, por Dynamite e Grey Astra.

Haras "Santa Cruz" — Estado de São Paulo:

MARIICORNES, feminino, tordilho, nascida em 24 de setembro, por Platbero e Samertila.

CURUTTA, feminino, alazão, nascida em 20 de setembro, por Platbero e Manila.

TOCANTINA, feminino, castanho, nascida em 14 de setembro, por Platbero e Caboclard.

ZAIDINHA, feminino, castanho, nascida em 31 de outubro, por Platbero e Estrella d'Alva.

A reunião de sabbado

PROGRAMMA COM CHAVES E COTAÇÕES

1ª carreira — Premio "Soissons" — 1.400 metros — 4:000$.

	Animal	Ks.	Cts.
	1 Alegrilla	51	20
	2 Yorena	55	25
	3 Ansina	56	10
	4 Fogueada	56	35
	5 Arquero	56	10

2ª carreira — Premio "Milagre" — 1.200 metros — Réis: 5:000$000.

	Animal	Ks.	Cts.
	1—1 Liber	56	20
	2—2 Piratininga	56	25
	3—3 Myrna	56	30
	4—4 Queridinha	56	40
5	(5 Ukraina	56	60
	(6 Nina	56	80

3ª carreira — Premio "Smoky" — 1.600 metros — 4:000$

	Animal	Ks.	Cts.
	1 Buster Keaton	50	22
	2 Malacara	52	25
	3 Alubia	58	30
	4 Lumine	52	20
	5 Queni	50	35

4ª carreira — Premio "Urca" — 1.400 metros — 3:560$ — Betting.

	Animal	Ks.	Cts.
1	(1 Urca	52	20
	(2 Clipper	58	25
	(3 Jardim	48	35
2	(4 Itatinga	52	10
	(5 Fada	52	30
	(6 Cannes	48	35
3	(7 Ufal	50	30
	(8 Mineral	51	10
	(9 Canto Real	51	25
4	(10 Madureira	52	10
	(11 Coroada	58	60

5ª carreira — Premio "Caciula" — 1.500 metros — Réis: 4:000$000 — Betting.

	Animal	Ks.	Cts.
	1—1 Rosinario	50	25
	2—2 Oitibó	54	30
	3—3 Nuncio	48	35
	4—4 Galopador	58	20
5	(5 Soissons	54	25
	(6 Salyrgan	55	60

6ª carreira — Premio "Jardineira" — 1.600 metros — Réis 4:000$000 — Betting.

	Animal	Ks.	Cts.
	1—1 Xaco	56	20
	2—2 Uraquitan	55	25
	3—3 Lulando	49	25
	4—4 Arypuru'	48	30
6	(5 Sanguenol	52	40
	(6 Xamete	50	50

ESTA' DOENTE?

Quer saber o que tem? Mande nome, edade, residencia, com enveloppe, sellado para resposta, á caixa postal n. 3.281 — Rio — (D. C.)

O classico Jockey Club de Montevidéo em 1937

A campanha de Chief Guide em 1937 foi boa, pois em sete apresentações entrou sempre collocada, conseguindo mesmo 4 victorias, um segundo e dois terceiros logares.

Essa campanha da filha de Beresford foi encerrada, na temporada passada, com uma facil victoria no Classico "Jockey Club de Montevidéo", a prova que, este anno, será corrida no proximo domingo.

Essa carreira teve o anno passado o seguinte resultado technico:

Em 5 de dezembro de 1937 — Premio Classico "Jockey Club de Montevidéo" — Animaes de tres annos e mais idade — Handicap — 2.400 metros — Premios: 15:000$, 3:000$ e 750$000

CHIEF GUIDE, fem., alazão, 4 annos, Irlanda, Beresford e Star in the East, do sr. Linneo de Paula Machado, 56 kilos, Andrés Molina 1º

Pasos Largos, 56 kilos, G. Costa 2º

Mi Flete, 54 kilos, W. Cunha 3º

Xurí, 61 kilos, C. Gomez .. 4º

Coringa, 51 kilos, P. Vaz . 0

Raio do Luar, 50 kilos, J. Canales 0

Não correu: Agente.

Ganho por um corpo e meio; do 2º ao 3º, meio corpo.

Rateios: 27$400, em 1º; dupla 29$400; placés: Chief Guide-Xurí, 12$500; Pasos Largos, 13$400.

Tempo: 153" 1/5.

Total das apostas: 55:340$000.

Importador: o proprietario.

Tratador: Ernani Freitas.

Total geral das apostas (em nove carreiras): 413:600$000.

Total geral dos Concursos: reis 64:655$000.

Pista gramada, pesada.

Bachareis de 1936

Realiza-se no dia 5 do corrente, no Automovel Club, um almoço promovido pelos bachareis em direito da turma de 1936 em commemoração ao 2º anniversario de formatura. As listas se acham com os srs. Hermes da Cunha Vasconcellos, distribuidor do 2º Officio e Luiz de Miranda Barbosa no 1º Officio dos Feitos da Fazenda Publica.

Dr. José de Albuquerque

Affecções sexuaes masculinas venereas ou não. Tratamento da

IMPOTENCIA EM MOÇO

Espermatorrhéa, Pollucões, Perdas seminaes, Phobias sexuaes, Temores, Depressões, Blennorrhagia aguda ou chronica, Prostatites, Orchites, Vesiculites, Estreitamento, Canceres. ROSARIO, 172. De 9 as 12 horas

A reunião de domingo

PROGRAMMA COM CHAVES E COTAÇÕES

1ª carreira — Premio "Rio" — 1.200 metros — 10:000$000

	Animal	Ks.	Cts.
1	(1 Lulu'	55	20
	(2 Malta	55	60
	(3 Revisão	55	22
2	(4 Eglanta	55	40
	(5 Braza Viva	55	50
3	(6 Tinguassiba	55	60
	(7 Sinhá Linda	55	35
4	(8 Yaná	55	40
	(9 Mery	55	40

2ª carreira — Premio Classico "Jockey Club de Montevidéo" — 2.400 metros — 15:000$ — (50 %).

	Animal	Ks.	Cts.
	1 Chief Guide	58	18
	2 Tereré	50	16

3ª carreira — Premio "Chief Guide" — 1.200 metros — Réis 10:000$000.

	Animal	Ks.	Cts.
1	(1 Glorista	55	22
	(2 Payal	55	40
2	(3 Implacavel	55	25
	(4 Opaco	55	40
3	(5 São Luiz	55	35
	(6 Monte Alvo	55	40
4	(7 Ouro Branco	55	30
	(8 Garbo	55	40

4ª carreira — Premio "Dão João" — 1.600 metros — Réis 4:000$000.

	Animal	Ks.	Cts.
	1 Belartes	56	25
	2 Kisber	56	27
	3 Aprompto Junior	56	30
	4 Nhá Duca	54	40
	5 Malabá	54	60

5ª carreira — Premio "Belfort" — 1.500 metros — Réis 4:000$000.

	Animal	Ks.	Cts.
	1—1 Qui-ta-tá	54	25
	2—2 Quilate	56	30
	3—3 Lamina	54	35
	4—4 Milagre	56	10
5	(5 Tanguá	56	60
	(6 Oitichi	56	80

6ª carreira — Premio "Flutter" — 1.400 metros — 4:000$ — Betting.

	Animal	Ks.	Cts.
	1—1 Veronica	51	20
	2—2 Bripohl	58	25
	3—3 Miss Bá	50	18
	4—4 Raio do Luar	57	30
5	(5 Cambraia	52	30
	(6 Bracatêa	56	35

7ª carreira — Premio "Coronel Eugenio" — 1.600 metros — 8:000$000 — Betting.

	Animal	Ks.	Cts.
	(1 Quarahim	56	20
1	(2 O. Aranha	52	30
	(3 Paratigy	48	40
	(4 Mignon	55	35
	(5 Sylpho	50	40
2	(6 Mondesir	53	60
	(7 Raio de Sol	50	30
	(8 Caclula	52	22
	(9 Galan	58	40
3	(10 Dominó	50	30
	(11 Gandaia	52	30
	(12 Ijuhy	54	35
	(13 Bomsuccesso	50	40
4	(14 Faceirice	52	60
	(15 Miroró	50	50

8ª carreira — Premio "Caton" — 1.600 metros — 4:000$ — Betting.

	Animal	Ks.	Cts.
1	(1 Barthou	53	25
	(2 Kadjar	56	18
	(3 Satania	50	27
2	(4 Barnabé	52	40
	(5 Catu'	51	25
3	(6 Stayer	58	80
	(7 Bill	48	40
4	(8 Fleur d'Amour	55	50

Clinica Medico Cirurgica do

Dr. Americo Caparica

CONSULTORIO
RUA VISCONDE DO RIO BRANCO, 31
Elevador — Telep. 22-2949
Diariamente das 4 ás 7 hs.
RESIDENCIA:
R. PAULO FRONTIN, 163
2.º andar — Tel. 22-7804

O ministro da Guerra na "União dos Escreventes do Ministerio da Guerra"

A "União dos Escreventes do Ministerio da Guerra", entidade social que vem se impondo pelas acertadas decisões que toma em beneficio da classe, homenageará amanhã, dia 3, ás 14 e meia horas, em sua séde, o coronel Severino Prestes Filho que muito tem feito para o engrandecimento da União. Com a homenagem prestada a esse distincto militar, será inaugurado no salão de honra, o retrato do general Eurico Gaspar Dutra, ministro da Guerra, tendo sido feito para essas solennidades convites ao funccionalismo militar e á imprensa.

HEMORRHOIDAS

cura radical sem dôr e sem operação, doenças ano-rectaes, rectites, fistulas, estreitamentos do recto, doenças venereas. Tratamento das Hemorrhoidas por processos modernissimos. — Cirurgia do recto

DR. JOAQUIM DE OLIVEIRA

(Da Assistencia Municipal)
RUA VISCONDE DO RIO BRANCO, 31-1º ANDAR
Das 16 ás 19
— Telephone: 22-2949 —
Residencia: 28-0125

LIVROS NOVOS

UM LIVRO SOBRE O PAE DA PINTURA PARANAENSE

Annuncia-se para estes dias o apparecimento de um novo livro, intitulado **Andersen** (pae da pintura paranaense), de autoria do escriptor e nosso confrade Carlos Rubens.

Nesse livro, o autor traça a biographia do illustre pintor norueguez Alfredo Andersen, que vindo para o Brasil fixou-se no Paraná, onde viveu e ensinou pintura por mais de quarenta annos, tornando-se por isso o mestre de todas as gerações de artistas lá existentes e "cidadão de Curityba".

Andersen mostra toda a actividade do pintor, salientando o serviço prestado á arte nacional e traz varias reproducções de quadros.

"BERNARDO QUESNAY", DE ANDRE' MAUROIS — IRMÃOS PONGETTI — RIO.

Um espirito emancipado em luta contra a rotina familiar. Eis o thema em que se baseia o magnifico romance desse grande escriptor, que é André Maurois.

A Familia, essa instituição poderosa e intransigente, luta e consegue subjugar Bernardo Quesnay, reduzindo-o finalmente á mediocridade espiritual tão commoda ao rythmo de suas conveniencias sociaes.

Esse thema emocionante permitte lances interessantissimos, observados pelo agudo senso psychologico de Maurois, considerado um dos mais bellos talentos da literatura contemporanea.

"Bernardo Quesnay" é uma obra que interessa e empolga o mais exigente leitor.

A edição, que está graphicamente perfeita, é dos consagrados editores Irmãos Pongetti.

SE ELLA SOUBESSE — ALICE PUJO — Livraria Classica Editora — Lisboa.

Na "Collecção Branca", a Livraria Classica Editora acaba de publicar mais um interessante romance para moças.

"Se ella soubesse..." encerra em suas paginas á historia movimentada de um caso de amor, cujos personagens, apanhados ao vivo pela argucia da imaginação o aspecto de autora, dão a essa obra de pauma paisagem pintada do natural. A narrativa desenvolve-se com naturalidade, prendendo o leitor pela curiosidade em saber do desfecho dos acontecimentos descriptos.

A traducção do romance de Alice Pujo, joven e consagrada escriptora franceza, é impeccavel bem como o acabamento graphico da conhecida editora lusitana. A distribuição dessa obra no Brasil está sendo feita pela Livraria H. Antunes.

CONTRA O HITLERISMO — de SYMPHRONIO MAGALHAES

Já está á venda em nossas livrarias a ultima obra do nosso brilhante confrade Symphronio de Magalhães intitulada "Contra o Hitlerismo. Pela integridade das Nações Americanas". O autor faz, nesse livro, uma apreciação da personalidade de Adolf Hitler — uma apreciação imparcial em que a figura do chefe do governo allemão é estudada á luz dos factos, sem paixão e sem odios. Symphronio de Magalhães colloca-se na sua posição de americano e solta o seu grito de advertencia, chamando á realidade as nações do continente, especialmente o Brasil, contra os perigos que as cercam. O livro do nosso illustre confrade merece ser lido com a maxima attenção pelos brasileiros, que não devem perder uma linha dos seus conceitos. São os seguintes os capitulos da obra de Symphronio de Magalhães: — "Minhas Razões", "Pangermanismo", "Hitlerismo", "A Allemanha visando a America", "Adolf Hitler Frente ao Brasil", "O Fueher Contra a Tchecoslovaquia", "Guerras de Raça e de Religião".

D'ANNUNZIO — DE NIOMAR MONIZ SODRE'

A figura de Gabriel d'Annunzio é um dos mais bellos patrimonios da humanidade, neste seculo. Apesar de italiano elle honrava, pelo seu genio, a civilização universal. Sobre um homem desse valor, escreveu a senhorinha Niomar Moniz Sodré, um livro de estréa. Bella estréa, sem duvida. Niomar Moniz Sodré revelou-se uma escriptora de recursos, apreciando a vida do poeta-heróe em todas as etapas da sua vida accidentada. A autora nos promette, para a mesma collecção, "Figuras Contemporaneas", um estudo sobre Bernardo Shaw, o notavel ironista que o mundo inteiro conhece.

CANTICOS DOS CANTICOS — DO SR. MARIO MARTINS

Poemas em prosa, "Canticos dos Canticos", do sr. Mario Martins estão destinados a um bello exito de livraria. O autor já é um nome conhecido nos nossos meios intellectuaes. Publicou: "Taça de Crystal", "Suissa Oriental", "Vida Corrente", "Biographias em 5 Minutos", "Idioma Nacional Brasileiro" e outros. "Canticos dos Canticos" são escriptos num estilo cheio de phrases doces, onde ha muito amor, muitas rosas, muitas aves, muito perfume... O sr. Mario Martins augmenta sua bagagem literaria com um livro digno da sua intelligencia e do seu talento. "Canticos dos Canticos", sendo obra de jornalista, são, entretanto, trabalhos que merecem ... honras de serem lidos pelo publico.

Medidas punitivas contra todos os grevistas

(Conclusão da 1ª pag.)

Nas provincias, longas filas de grevistas despedidos procuram o fundo de soccorro aos desempregados para fazer a sua inscripção. Elles se mostram visivelmente impressionados com a severidade do castigo que os attingiu.

Em Marselha, dois mil operarios despedidos organizaram um desfile até á Prefeitura, solicitando sua readmissão; mas o governo mantem seu acto e obriga a cada operario a solicitar outro trabalho.

760.000 TRABALHADORES DEMITTIDOS

PARIS, 1 — Calcula-se em 760.000 o numero dos trabalhadores demittidos por terem tomado parte na greve de hontem. Os tribunaes correccionaes de Paris e das provincias receberam milhares de denuncias contra paredistas que adheriram ao movimento, faltando a seus compromissos com o Estado e desobedecendo á requisição do governo. Já foram sentenciados 1.100 a diversas penas, entre uma semana a tres de prisão.

O sr. Daladier, na qualidade de ministro da Defesa Nacional encarregou-se pessoalmente de fiscalizar a applicação das punições impostas aos trabalhadores dos arsenaes e dos estaleiros que são extraordinariamente severas devido á necessidade de manter a disciplina militar. Entre 7.000 e 8.000 operarios desses estabelecimentos foram rigorosamente castigados por terem adherido ao movimento grevista. — (U. P.).

SERÃO LEVADOS A' BARRA DO TRIBUNAL

PARIS, 1 — De accôrdo com as decisões tomadas hoje pelo governo, relativamente á penalidades contra os grevistas, os funccionarios de categoria inferior serão levados á barra do Tribunal.

As sancções serão applicadas pelos ministros da Educação, Finanças, Justiça e Correios e Telegraphos.

Pelo menos 20 funccionarios de alta categoria, nomeados pela Frente Popular, perderão seus postos, destacando-se o sr. Jouhaux, que é regente do Banco de França. — (U. P.).

A Mutuante S. A.

179, R. 7 DE SETEMBRO, 179

Leilão de Penhores em 15 de dezembro ás 13 horas

As cautelas poderão ser reformadas até a vespera e o catalogo será publicado no Jornal do Commercio", no dia do leilão.

NA PREFEITURA

Por actos de hontem datados, o sr. prefeito nomeou para exercer provisoriamente o cargo de cobrador-fiscal da Sub-Directoria do Imposto de Licença, da Secretaria Geral de Finanças, o instructor technico do Departamento de Educação, José Liparoti; e exonerou do cargo de cobrador-fiscal da Sub Directoria do Imposto de Licença, o fiscal da Directoria de Saneamento, da Secretaria Geral de Saude e Assistencia Francisco Carlos de Medeiros.

— Pelo seu assistente militar capitão Isolino Ulha, o sr. prefeito fez-se representar na solennidade do encerramento das aulas do Collegio Militar e inauguração do retrato de Simon Bolivar, no salão de honra do mesmo Collegio; e na festa realizada nas escolas "Barbara Ottoni" e "Benedicto Ottoni", em homenagem aos respectivos patronos. Outrosim, pelo seu secretario particular, sr. João de Azevedo Macedo, fez-se representar na solennidade do encerramento das aulas e distribuição de premios aos alumnos da escola "Amaro Cavalcanti".

PAGAMENTOS

Serão pagas, hoje, as seguintes folhas de vencimentos:

Na 1ª secção — Livros ns.: de 32 em deante.

Na 2ª secção — Pessoal operario — Livros ns. 243 a 246, 255 a 263 e 222, no local.

Dr. Ubaldo Veiga
Dr. Motta Granja

Especialistas: vias urinarias, syphilis, pelle e varizes. Apparelho digestivo, doenças ano-rectaes e hemorrhoidas R. OUVIDOR, 183 - 5.º and. Das 2 ás 5 ½

Dr. Dormund Martins

Molestias do coração, aorta, pulmões, rins, apparelho digestivo, magreza e obesidade

Dr. Dormund Martins Filho

Molestias das senhoras, disturbios sexuaes, vias urinarias, ulceras e varizes

Diariamente das 11 ás 18
Consultorio — SENADOR DANTAS, 118 appto. 614
Consultas — 20$000

Sports Pelo Telegrapho

S. PAULO, 1 — Occupando-se ainda da importação de jogadores estrangeiros, "A Gazeta" diz:

"Acabar com a livre e abusiva importação de profissionaes estrangeiros é um grande beneficio para o football brasileiro. Não se trata de uma medida hostil, e sim de uma defesa. Os proprios argentinos, por exemplo, approvariam essa medida. Basta que se diga, por causa desses jogadores "fujões" que surgiram ultimamente varias questões entre clubs do Rio e de Buenos Aires, que ameaçaram seriamente affectar as boas relações entre as entidades maximas dos dois paizes amigos.

Precisamos pôr um paradeiro a essas irregularidades, e para isso não devemos usar meias medidas, que nada adeantam, e sim, cortar o mal pela raiz. A nenhum club do paiz seria permittido registar mais de dois jogadores estrangeiros contratados e importados. Tudo temos a ganhar com isso.

Até agora, nenhuma vantagem têm levado os nossos clubs mandando vir de fóra elementos profissionaes. Iremos demonstrar isso com factos e não com conversa".

Em seguida, o referido jornal recorda todos os casos de jogadores imprestaveis trazidos para o Brasil, sendo que quando elles aqui melhoram fogem para seu paiz de origem, como tem acontecido com alguns argentinos. — (A. N.).

S. PAULO, 1 — O arqueiro Joãozinho, que foi do Estudantes, acaba de se fixar no Palestra, tendo hontem assignado um contrato provisorio com o alvi-verde. Vae apparecer no torneio nocturno. — (A. N.).

S. PAULO, 1 — Noticia-se que é destituida de fundamento a noticia segundo a qual a Liga de Football do Estado de São Paulo estaria disposta a pleitear modificações na lei de transferencia de jogadores.

SANTA MARIA, Rio Grande do Sul, 1 — Em virtude de estarem em egualdade de pontos, o Gremio Santannense e o Uruguayana, a Liga suggeriu que se realize uma terceira partida em Santa Maria, tendo telegraphado nesse sentido á Federação dos Desportos. A noticia está sensacionalizando os meios esportivos, que aguardam decisão favoravel da entidade maxima. — (A. N.).

FORTALEZA, 1 — O quadro de football do Palestra Italia de São Paulo, que está nesta capital, enfrentará hoje o Magoary F. C. — (A. N.).

S. PAULO, 1 — No ultimo encontro do campeonato, realizado entre o Santos F. C. e o São Paulo F. C., por pouco não se verificou grave incidente, devido a precipitação do arbitro, consignando um tento para o tricolor, quando o chronometrista já havia trilado o apito, dando por terminado o primeiro tempo do prelio em questão. E se não houve maiores consequencias, deve-se ao facto do São Paulo ter encontrado facilmente o caminho das redes e estar vencendo o prelio, na occasião, por 2 x 6, pois, se o prelio estivesse no "taco", certamente elle não chegaria ao seu final.

O sr. Antenor Avilla, arbitro desse jogo, segundo declarou valido o 3º tento do São Paulo por não ter ouvido o apito do chronometrista e com isso o Santos foi o unico culpado. O representante, por sua vez, allega que apitou alto, de maneira a não provocar quaesquer duvidas.

Sylvio Lagrec, technico da Liga, apresentou hontem um projecto para ser estudado, constando do seguinte: Para os proximos jogos, caberá unicamente ao representante da partida accusar o final da mesma. O juiz deverá estar com á attenção voltada para o representante, o qual causará o fim do encontro sem ser necessario a confirmação por parte do arbitro. Todavia, o juiz deverá tambem controlar o jogo, com um chronometro, para no caso de parar o chronometro do representante, proseguir o jogo de accôrdo com o seu. — (A. N.).

FORTALEZA, 1 — Será domingo, contra o seleccionado cearense, o ultimo jogo do Palestra Italia de S. Paulo, nesta capital. — (A. N.).

S. PAULO, 1 — Os provaveis quadros para o encontro nocturno de hoje, entre a Portugueza de Sports e o Corinthians, no campo do Parque Antarctica, deverão ser os seguintes:

CARINTHIANS: José — Miro — Carlos — Munhoz — Brandão — Tião — Lopes — Servilho — Teleco — Carlito e Carlinhos.

PORTUGUEZA: Rodrigues (Clemente) — Pepino — Oswaldo — Altino — Duilio — Bigin — Ministrinho — Charuto — Guanabara — Paschoalino e Machadinho. — (A. N.)

SANTOS, 1 — O Santos F. C. recebeu hontem um telegramma do America, confirmando o seu embarque para esta cidade, afim de disputar duas partidas. A primeira será sabbado á noite, em Villa Belmiro, com o alvi-negro, e a segunda, possivelmente terça-feira á noite, com a A. A. Portugueza. — (A. N.)

S. PAULO, 1 — Após longa ausencia nos campos da Paulicéa, o Ponte Preta, gremio campineiro que já militou com brilho no scenario sportivo local nas fileiras da Laf, jogará em nossa capital, no proximo sabbado, tendo por adversario o forte conjunto do Tramway da Cantareira, leader invicto do Campeonato da Divisão Intermediaria da Liga cuja tabella já entrou no returno. — (A. N.)

Para a volta da Argentina á Confederação Sul-Americana de Desportos

BUENOS AIRES, 1 — A Commissão de Relações Exteriores da Associação de Football Argentino, discutiu hontem á noite o pedido formulado por varias associações no sentido de que a Argentina retorne ao seio da Confederação Sul-Americana de Desportos, mas não foi possivel chegar-se a um accordo definitivo, de sorte que o assumpto será ventilado novamente na proxima sessão. — (U. P.)

Vencedores os Yankees

SANTA FE', 1 — Os basketballeres americanos derrotaram hontem á noite um combinado local, pela contagem de 31 a 23. — (U. P.)

SECÇÃO TECHNICA DA PUBLICIDADE DO Diario Carioca
SOB A DIRECÇÃO DO DESENHISTA QUEIRÓS

Ainda Este Mez Exhibir-se-ão os Azes Norte-Americanos!

MEDALHAS

A Liga de Natação do Rio de Janeiro, nasceu sob o olhar vigilante de todos, um temor grande mantiveram os nossos meios aquaticos, durante os seus primeiros concursos, mas, eis que ella, por suas attitudes já se impôz á admiração dos nossos aquaticos. Na sua direcção Flavio Vieira, tem dado mostras de saber respeitar a lei, é com parabens á aquatica regional, que registamos este facto.

Só discordamos, inteiramente, da attitude da Liga, nesta questão sempre eterna, das medalhas. Porque tanta displicencia, provocando desconfiança, nos poderes da Liga, nos clubs que promettem aos nadadores: "que desta vez vão ser pagas"!

Já realizou a Liga, quatro competições, e os nadadores ainda não receberam as medalhas da primeira.

Senhores da Liga, vamos agir com acerto nesta questão. Promettem pagar estas medalhas em tal dia e... ninguem. O prejuizo todo é dos clubs que têm de estar dando a toda hora, explicações aos nadadores sobre o caso.

Outra cousa, e as medalhas das antigas Ligas? Serão pagas, ou cairam em exercicios findos...

BATA-ASHI

Kiefer, Flanagan Jarretz e Medica

UM PRESENTE DE NATAL MARAVILHOSO PARA A NATAÇÃO BRASILEIRA!

Confirmou-se, hontem, a nova sensacional vehiculada pelo DIARIO CARIOCA: os astros da natação yankee virão ao Rio!

Como tivessemos noticiado que o Fluminense F. C. era o club que tinha em mãos a proposta dos norte-americanos e hoje annunciamos a Liga de Natação do Rio de Janeiro como promotora dessa tornée empolgante, cumpre um esclarecimento aos leitores.

Effectivamente o gremio tricolor teve em seu poder as informaçõs detalhadas para a conclusão das negociações. Entretanto, como tudo no Fluminense F. C. obedece a ritual protocollar que chega a peccar pelo excesso de organização, foi este negocio retardado afim de que os technicos o estudassem e dessem a palavra definitiva. Neste caso tal éra perfeitamente dispensavel, pois as vantagens economicas, em torno das quaes naturalmente gyraria o exito dos entendimentos, saltavam aos olhos mesmo de um leigo. Consequencia: a proposta foi, naturalmente, ao conhecimento da L. N. R. J. que, incontinenti, fechou as negociações.

Eis porque o Fluminense perdeu uma opportunidade maravilhosa de levar a effeito uma iniciativa inédita na natação nacional.

UM INTERMEDIARIO

Deve-se, indubitavelmente, a viabilidade dessa excursão a um norte-americano residente em nosso paiz, sr. John C. Hoffman, que foi o seu intermediario nos entendimentos com as nossas autoridades. Segundo pudemos apurar, o senhor em apreço, tindas as negociações, radiographou para os Estados Unidos, ordenando o embarque da equipe de nadadores e, ainda, solicitando communicar, com urgencia, a data do embarque, os nomes dos componentes da delegação e suas biographias para fins publicistas.

EXHIBIÇÕES NO RIO E EM S. PAULO

Os azes yankees viajarão de avião, devendo a sua chegada ao Rio verificar-se na ultima semana do corrente mez. Farão elles duas exhibições em nossas piscinas, permanecendo aqui num total de dez dias.

A equipe que nos visitará é representativa da Texas University, sendo integrada por varios campeões nacionaes e outros mundiaes, como Flanagan e Adolpho Kiefer. São esperados, alem de dois saltadores de tranpolim, Jack Mediça e Jarretz que, embora não pertençam á Texas University, esperam acompanhal-os na sua visita á America do Sul.

A tabella de jogos dos Campeonatos de Water-Polo a se iniciarem depois de amanhã

Segundo informam na Liga de Natação do Rio de Janeiro, o presidente da entidade approvou a tabella abaixo, elaborada pelo Conselho Technico de Water-Polo, para os campeonatos que se iniciam a 4 do corrente.

1.ª E 2.ª DIVISÕES

Tabella do 1.º turno

Dezembro, 4.
Internacional x Botafogo.
Flamengo x Guanabara.
Boqueirão x Natação. (x).
Dezembro, 8.
Vasco x Boqueirão.
Internacional x Flamengo.
Botafogo x Natação. (x)
Dezembro, 11.
Guanabara x Boqueirão
Dezembro, 15.
Botafogo x Guanabara.
Flamengo x Vasco.
Internacional x Natação. (x).
Dezembro, 22.
Internacional x Guanabara.
Botafogo x Flamengo.
Vasco x Natação. (x)
Dezembro, 29.
Guanabara x Vasco.
Botafogo x Boqueirão.
Flamengo x Natação.
1939 — Janeiro, 5.
Flamengo x Boqueirão.
Internacional x Vasco.
Guanabara x Natação.
Janeiro, 12.
Internacional x Boqueirão.
Botafogo x Vasco.

(x) Segunda Divisão.

Uma Peleja Promettedora de Grande Violencia

Rubens e Viriato querem triumphar por k. o. amanhã — Em grande forma, os contendores da sensacional peleja

Promette ser ainda mais violenta do que a primeira, a luta que travarão, amanhã Viriato Monteiro e Rubens Soares. São dois grandes rivaes, portadores de credenciaes excellentes, que se vão defrontar numa peleja que deve ser renhidamente disputada. Rubens Soares, campeão brasileiro, que nunca foi derrotado por um estrangeiro, subirá ao ring depois de um longo e cuidadoso preparo. Viriato Monteiro, que já se impoz como verdadeiro idolo da colonia portugueza, graças á sua correcção e á sua actuação brilhante, faz questão de vencer para conservar seu titulo de invicto. Os contendores do embate que promette arrastar uma multidão para o Estadio Brasil, consideram-se em grande forma. São dois homens destemidos, aggressivos, que subirão ao ring para decidir uma rivalidade impressionante. A luta deverá ser das mais violentas realizadas em nossa capital. Rubens e Viriato não pouparão esforços para conquistar a victoria. Aggressivos como são e possuidores de soccos potentes, Viriato e Rubens vão travar uma batalha que deve terminar por k. o. E qual dos dois tombará?

LOFFREDINHO EM GRANDE FORMA

Loffredinho quer reconquistar o titulo de campeão brasileiro dos medios. Na sua nova campanha elle já obteve victorias impressionantes. Ainda sabbado ultimo derrotou o argentino De Haro. Amanhã, em grande forma, Loffredinho demonstrará suas possibilidades, enfrentando Ceppi, que está em magnificas condições.

TECHNICA CONTRA IMPETUOSIDADE

Antonio Mesquita, o destemido campeão brasileiro dos leves, actua com uma aggressividade impressionante, com que desnorteia os seus adversarios. Amanhã, a impetuosidade do nosso patricio encontrará na technica do habil argentino Barbará um perigo terrivel. Barbará possue esplendido record em que figuram victorias sobre homens de indiscutivel valor, e dois empates com campeões olympicos: Robledo e Casanova.

Abrindo o programma teremos ainda a luta entre Mario Americo e Oswaldo Santos.

FLAVIO VIEIRA

Transcorreu, quarta-feira, p. p., a data natalicia do dr. Flavio Vieira, presidente da Liga de Natação do Rio de Janeiro. Pela passagem dessa ephemeride auspiciosa, o illustre personagem, que goza grande prestigio nos meios sociaes e sportivos da metropole, foi alvo de expressivas homenagens.

Esperado hoje em Curityba o scratch santa-catharinense

A PRIMEIRA RODADA EM DISPUTA DO CAMPEONATO BRASILEIRO

CURITYBA, 1 — Está esperado amanhã, nesta capital, viajando pela estrada de rodagem, os componentes da selecção catharinense, que aqui disputarão com os paranaenses um dos jogos para o titulo de campeão brasileiro de football. A delegação dos desportistas catharinenses vem chefiada pelo senhor Flodoaldo Nobrega e se compõe de 22 pessoas. O referido jogo se realizará no campo do Curityba, previamente escolhido pelo representante da C. B. D. — (A. N.).

A rodada do Campeonato Carioca de Basket-ball no proximo dia 5

O Campeonato da Liga Carioca de Basket-ball apresenta para o proximo dia 5 o seguinte programma de jogos:

OLYMPICO X AMERICA

Rink da Avenida Atlantica — Posto 6

M. R. Santos — Arbitro do 2.º e fiscal do 1.º jogo.
Edson Mitrano — Arbitro do 1.º e fiscal do 2.º jogo.
Fernando Zurli — Chronometrista.
J. Rocha Garcia — Apontador.
Wladimir M. Duarte — Delegado.

TABAJARAS X OLARIA

Rink da Av. João Luiz Alves 346

Sylvio Pinto — Arbitro do 2.º e fiscal do 1.º jogo.
J. Corrêa Sobrinho — Arbitro do 1.º e fiscal do 2.º jogo.
Carlos Arêas — Chronometrista.
José Morela Filho — Apontador.

MACKENZIE X SAMPAIO

Rink do Riachuelo — R. Marechal Bittencourt 117

Eugenio Richl — Arbitro do 2.º e fiscal do 1.º jogo.
Marun Curi — Arbitro do 1.º e fiscal do 2.º jogo.
Carlos Girardin — Chronometrista.
Albino Pinheiro — Apontador.
Sylvio V. Viterbo — Delegado.

Defrontam-se dois velhos rivaes do foot-ball paulista

S. PAULO, 1 — No Parque Antarctica jogarão hoje as equipes do Corinthians e Portuguesa de Sports, reinando nos meios sportivos da capital grande interesse pelo nocturno que porá frente á frente dois velhos rivaes do football paulista. — (A. B.).

ESCRIPTORIO DE ADVOCACIA
CIVIL, COMMERCIAL E CRIMINAL
Questões Administrativas e Fiscaes — Contratos e Distratos Commerciaes — Defesa em todas as Repartições Federaes e Municipaes — Representantes nos Estados
Drs. Heider Villares Sucena - J. Araujo Villela e Paulo Faria de Mendonça
RUA DO OUVIDOR N.º 183 — 2.º Andar
SALA 204 — TELEPHONE 42-7802

Palavras de Enthusiasmo dos Banguenses

O proximo compromisso do Bangú, contra o Botafogo, domingo proximo, está sendo aguardado com o mais vivo interesse. Hontem, depois do treino tivemos opportunidade de palestrar com alguns jogadores do quadro suburbano. Todos manifestam grande enthusiasmo e optimismo quanto ao resultado do encontro contra o Botafogo.

Enéas, o seguro zagueiro banguense, assim nos falou:

— "Não resta duvida alguma de que o Botafogo é um adversario valoroso. Jogará em seu campo e não lhe faltará o alento do quadro social. Nós tremos acompanhados por uma grande legião de banguenses que não nos deixarão de prestar seu incentivo, bastante valioso, para que desempenhemos nossa missão a contento. Estamos bem preparados e espero que no final do prélio o placard seja favoravel ao Bangú."

Ladislau, o veterano banguense que fórma na artilharia alvi-rubra como um dos elementos destacados nos disse:

— "O jogo será dos mais disputados, e não tenho duvidas quanto ao resultado. A victoria nos pertencerá. O team do Botafogo é possuidor de varios elementos de valor e classe, mas o conjunto apresenta varias falhas que, bem observadas pelo nosso technico, servirão para uma segura orientação que nos trará a victoria. O enthusiasmo de nossa turma é insuperavel e, ahi reside o motivo de nossa certeza no triumpho".

Deixamos os players banguenses entregues aos cuidados do massagista emquanto falamos ao technico Manfrenatti, que nos disse:

— "E' difficil prognosticar a victoria no jogo de domingo. O adversario é dos mais valorosos. O enthusiasmo e a disposição dos profissionaes banguenses, porém, me fazem alimentar fundadas esperanças na victoria".

Embarca Hoje Para S. Paulo a Delegação do America

Os rubros jogam amanhã contra o Santos F. C.

Sob a chefia do sr. Manoel Costa, seguirá hoje para Santos, afim de realizar uma temporada naquella cidade, a delegação do America.

A representação carioca jogará amanhã contra o Santos F. C. E' de relativo interesse na cidade bandeirante a exhibição dos rubros em face de suas ultimas performances frente os adversarios do campeonato carioca. Até o momento, o America continua invicto no returno.

Consta que um segundo jogo está sendo estudado, para ter sua realização na proxima terça-feira. Nada ha, porém, de decisivo.

A equipe que preliará com o gremio da Villa Belmiro será a mesma que vem de empatar de 1 x 1 com o Botafogo.

Eil-a:

Thadeu; Della Torre e Badu'; Possato, Og e Alcebiades; Bugueyro, Carola, Placido, Hortencio e Pirica.

Reservas: Sidney, Bolinha e Gaucho.

Vae como juiz o sr. Luiz Vaintraul, pertencente á primeira categoria e que, na segunda, foi o arbitro que mais se destacou.

A constituição do scratch de São Paulo para o Campeonato Brasileiro de Foot-ball

Para enfrentar o vencedor do prelio Paraná x Santa Catharina no dia 15 do corrente no estadio do Parque Antarctica, o technico Sylvio Lagreca escalou o seguinte scratch para representar São Paulo:

Jurandyr; Carnera e Junqueira; Lisandro, Brandão e Del Nero; Mendes, Luizinho, Teleco, Araken e Paulo.

Estão sendo estudadas as possibilidades do regresso de Jurandyr e Luizinho por avião. Ambos acham-se no Ceará integrando o "eleven" do Palestra Italia.

Treinam os vascainos

JANDYR SERA' EXPERIMENTADO

A direcção technica do Vasco, fará realizar hoje, em sua praça de sports, á tarde, rigoroso ensaio de seu conjunto de profissionaes.

Não querendo se descurar do preparo de seus homens, a direcção dos camisas pretas, seguindo o curso normal de seu programma, treina seus profissionaes, apresentando tambem um novo atacante que será experimentado.

Trata-se de Jandyr, atacante da Paulicéa e que vinha actuando ultimamente entre os amadores do Corinthians.

Jandyr será submettido a varios exercicios como experiencia e se agradar, firmará contrato com o club.

Ao ensaio deverão comparecer amadores e profissionaes.

Dr. Water B. Moreira
Molestias de utero, ovarios, partos e operações
RES.: FERREIRA DE ANDRADE, 12 — Tel. 29-2460
CONS.: ARCHIAS CORDEIRO N. 198-sob.

Doenças ano-rectaes E DOS INTESTINOS
Dr. Lauro Borges
Tratamento das hemorrhoidas sem operações e sem dor
RODRIGO SILVA, 11 — 5.º
22-1250

Assistencia Judiciaria do DIARIO CARIOCA

Criada esta secção gratis para os seus leitores pobres sob a direcção do dr. Alvaro Conceição de Oliveira

O DIARIO CARIOCA, ao inaugurar a Assistencia Judiciaria para seus leitores, prestou mais um relevante serviço á sociedade defendendo os direitos dos que necessitam de Justiça. O successo e recompensa dessa nova secção encontramos nos agradecimentos que temos recebido. Continuaremos diariamente das 17 ás 18 horas a attender aos interessados.

Isaac Moraes Nadará no 5º Concurso Aquatico!

Inscripto nas provas de 100 e 400 metros para seniors, pelo Internacional de Regatas

O ultimo dia de inscripções para os concursos da Liga de Natação do Rio de Janeiro são, invariavelmente, aguardados com ansiedade pelos adeptos do salutar sport, pois proporcionam, sempre, novidades de sensação.

O proximo concurso, o quinto da temporada, que já se faz prever sensacional, não constituiu excepção: apresentou, tambem, as suas novas...

Constituiram-nas a inscripção do Internacional de Regatas no concurso vindouro e a de Isaac dos Santos Moraes, o consagrado "sprinter" da Liga de Esportes da Marinha.

Essa acquisição veiu emprestar maior enthusiasmo ás provas do certame, uma vez que está inscripto nas provas mais promissoras — 100 e 400 metros para seniors.

Novo Director de Foot-ball no Flamengo

José Tavares da Fonseca dirigirá os foot-ballers rubro-negros — A directoria flamenga estudará o appello dos associados relativo ao regresso de Flavio

O Flamengo vem passando, ha dias, horas de ansiedade em torno da modificação que surgirá na direcção technica.

A directoria do gremio rubro-negro tomando conhecimento do appello formulado pelos associados para a volta do technico Flavio, tomou uma deliberação: — adiar a solução do appello até que seja concluida a installação do regulamento do Departamento Technico, isto porque existem condições para serem adoptadas em relação aos technicos contratados.

Para occupar o cargo de director de football, foi endereçado um convite ao velho rubro-negro José Tavares da Fonseca.

Embora nada em definitivo esteja assentado, podemos adeantar que Zuza aceitará aquelle cargo, resolvendo assim satisfatoriamente o desejo unanime de todos os flamengos.

O FLAMENGO EM NOTA OFFICIAL RESPONDE AOS QUE ASSIGNARAM O APPELLO PARA A VOLTA DE FLAVIO

"A directoria do Club de Regatas do Flamengo, tendo recebido um abaixo-assignado, firmado por numerosos associados, no qual se faz um appello para a reintegração do sr. Flavio Costa nas funcções de treinados da secção de football, resolveu responder, em sua sessão hontem effectuada, que, conforme nota anteriormente divulgada, decidira assumir a direcção daquella secção, por intermedio do director geral de sports, até ficar definitivamente regulamentado e installado o departamento technico do club, o que está em vias de conclusão.

Com esse regulamento cria condições a serem adoptadas nos contratos com os technicos, as quaes só poderão vigorar depois de concluidas certas providencias indispensaveis á sua execução, julgou de toda conveniencia não effectuar desde já qualquer contrato de technico, antes de terminado esse trabalho, quando então será devidamente solucionada a escolha de technico para a secção de football.

Publicando a presente nota, a directoria o faz em resposta aos signatarios do appello que recebeu. Rio, 30-11-38. — A Directoria".

O controle dos jogos de domingo

Para as tres partidas de domingo proximo, em disputa do campeonato da cidade, estão escalados os seguintes juizes e auxiliares:

MADUREIRA x FLUMINENSE — Em Domingos Lopes. Juiz, Carlos Monteiro e supplente, Antonio Dias Rocha; chronometrista, Alberto Reis, e juizes de linha, Antenor Corrêa, Antonio Menezes e Arthur Lopes.

BOMSUCCESSO x FLAMENGO — Avenida Teixeira de Castro. Juiz, Fioravante d'Angelo, e supplente, Fausto Pereira; chronometrista, Arlindo Botelho, e juizes de linha, Eusebio Corrêa Hernani Leal, Henrique Vieira e Francisco Vasconcellos.

BOTAFOGO x BANGU' — Rua General Severiano. Juiz, Mario Vianna, e supplente, João Aguiar e juizes de linha, Horacio Oliveira Ignacio Nascimento, Ivo Rosas e Victorino Tempone.

Os reservas do America não excursionarão á Victoria

Por motivo de força maior, resolveu a direcção do America adiar "sine-die" a projectada excursão que seria feita pelos reservas de seu conjunto a Victoria.

Ao que fôra noticiado os reservas rubros seguiriam domingo proximo, afim de enfrentar o Rio Branco F. C., campeão do Estado.

Trinta e oito pedidos de renovação de contratos

A maioria dos footballeres tem o seu contrato encerrado neste fim de anno.

Esta é a razão porque os clubs estão se movimentando activamente, afim de renovar o compromisso com seus profissionaes, garantindo assim os seus interesses.

Como determinam as leis vigentes, a communicação á Liga tem de ser feita 30 dias antes do termino dos contratos. Em consequencia, tambem se vê intensificado o movimento dos serviços burocraticos da entidade.

O Flamengo, o Fluminense, o Bangu' e o Bomsuccesso já se communicaram officialmente com a dirigente do nosso football, esclarecendo seus interesses.

São os seguintes os pedidos de renovação:

FLAMENGO — Carlos Alves, Barbosa, Valido, Carlinhos, Caldeira, Jarbas, Sá, Médio, Natal, Waldemar, Rodriguez, Gonzalez e Jayme.

BANGU' — Antonio, Bituca, Dininho, Enéas, Estanislão, Francisco, Pichim, Leitão, Ladislão, Lula, Bahiano, Mario, Camarão, Rodrigo, Walter e Nadinho.

BOMSUCCESSO — Pompeu, Rebolo, Nelsinho, Odyr, Pedro Nunes e Inglez.

No Rio o Speaker-sportivo n.º 1 das Alterosas

A passeio, acha-se nesta capital o speacker sportivo da Radio Inconfidencia, Moacyr Gama.

O excellente locutor mineiro justamente considerado o numero um das Alterosas, pretende demorar-se por algum tempo no Rio, havendo mesmo, possibilidades de ingressar no "broadcasting" carioca.

O Santos F. C. prefere Sanchez Dias

CONFIRMADA A IDA DO AMERICA A SANTOS — DOIS JOGOS A' NOITE

S. PAULO, 1 — Segundo se propala, o Santos F. C. acaba de receber um telegramma do America, do Rio, confirmando seu embarque para aquella cidade, afim de disputar duas partidas. A primeira seria sabbado á noite, em Villa Belmiro, e a segunda, possivelmente, terça-feira, tambem á noite, com a A. A. Portugueza. Informa-se ainda que chefiará a delegação americana o sr. José Maria Alves, devendo acompanhar a delegação o arbitro Luiz Welaudrapb, estando o Santos propenso a conseguir a substituição de Luiz Welandrapb pelo de Sanchez Diaz, que no Brasil tem tido boas actuações. — (A. B.).

O Grande Cotejo dos «Azes» do Pedal

O "VI CIRCUITO DA CIDADE" SERA' O MAIOR CERTAME DO ANNO

E' invulgar o interesse que vem cercando a dispula do "VI Circuito da Cidade do Rio de Janeiro", o grande classico do cyclismo carioca que officializado pela Liga Carioca de Cyclismo e Motocyclismo será disputado no proximo dia 18 entre os mais destacados corredores do Brasil.

OS PREMIOS

Além dos premios que foram instituidos pela "A Noite" constantes de 100 medalhas pela Liga Carioca de Cyclismo, foram instituidos os seguintes premios independentes dos premios da classificação geral:

Aos cyclistas de 2.ª categoria dos clubs filiados a L. C. C. M. que obtiverem as tres melhores collocações na classificação geral: medalhas de vermeil, prata e bronze.

Aos cyclistas de 3.ª categoria dos clubs filiados a L. C. C. M. que obtiverem as tres melhores collocações na classificação geral: medalhas de vermeil, prata e bronze.

Aos cyclistas estreantes dos clubs filiados a L. C. C. M. que obtiverem as tres melhores collocações na classificação geral: medalhas de vermeil, prata e bronze.

Aos cyclistas avulsos que obtiverem as tres melhores collocações na classificação geral: medalhas de vermeil, prata e bronze.

Ao cyclista de club não filiado que obtiver a melhor collocação na classificação geral: medalhas de vermeil, prata e bronze.

ABERTAS AS INSCRIPÇÕES

Conforme já tivemos occasião de divulgar o Circuito da Cidade este anno é aberto a qualquer corredor filiado, não filiado ou avulso. Para maior facilidade dos concorrentes foram installados os primeiros postos que estão assim localizados: rua da Carioca 29, rua Riachuelo 266, rua Agostinho Barbalho 55, Avenida Gomes Freire 169, e séde da L. C. C. M. á rua São Christovão 316, todas as quartas-feiras, das 20 ás 22 horas.

INFORMAÇÕES FINANCEIRAS E COMMERCIAES

Pelos dados conhecidos sobre a producção mineral do Brasil, o seu desenvolvimento se vem operando em rithmo crescente sem solução de continuidade no ultimo quinquennio. Na producção mineral o surto foi generalizado desde que se considera apenas uma serie de oito productos, ou sejam: carvão, cimento, ferro em guza, ferro laminado, aço, manganez, ouro e sal. Em 1937, os productos mineraes forneceram para o movimento exportador do paiz a contribuição de 456.862 toneladas. Essa contribuição sobe tanto mais de significação quando se considere que, em 1933, o Brasil se limitou a exportar somente 50.571 de artigos derivados do sub-solo.

Referentemente á riqueza mineral, a julgar pelos oito productos principaes ha pouco citados, a sua exportação quantitativa attinge a proporções consideraveis. O nosso problema fundamental não reside em limitar as possibilidades do equipamento nacional; pelo contrario, consiste em deixar que esse equipamento siga o seu curso normal, reflectindo-se no apparelhamento do paiz para produzir e, consequentemente, poder exportar.

Estão ahi focalizados algarismos bem expressivos. A quantidade produzida, em relação a oito artigos, se avolumou sensivelmente, chegando quasi a duplicar. O valor representa mais do triplo.

O ouro muito contribuiu para isso. Em 1933, o ouro extraido das minas nacionaes, montou 4.534. kilos, ou sejam 780 kilos a mais. O seu valor, porém, subiu de 26.933:000$ para ...... 80.617:000$, de que resulta por conseguinte, o augmento de .. 53.684:000$000.

REDUZINDO O TEMPO DA APRENDIZAGEM

BERLIM, 30 — Em vista da sensivel falta de braços em toda a Allemanha e especialmente a falta de operarios instruidos, o ministro da Educação Popular acaba de baixar um decreto no sentido que a industria e os artificios abreviem ao mais possivel o tempo da aprendizagem. Ha muito já cogitou-se por parte da industria allemã do assumpto de fazer passar os aprendizes triennaes para uma época de instrucção pratica de dois annos somente e dos de quatro annos a uma de tres. Pelo novo regulamento realiza-se finalmente esse desejo, porém, as autoridades reservam-se o direito de rejeitar por occasião dos exames dos aprendizes para officiaes taes rapazes que não se apresentam perfeitamente aptos. O referido decreto resolve na Allemanha mais uma questão de grande importancia; isto é, deve ser considerado o instructor pratico de aprendizes inferior ao professor technico de carreira. O ministro acaba de responder negativamente dando assim plena equidade a ambos.

OLEOS VEGETAES

Do total de oleos vegetaes importados pela Hollanda em 1937, o Brasil forneceu apenas 46.881 kilos de oleo de caroço de algodão no valor de 9.887 florins, emquanto que em 1936, exportamos 402.403 kilos com um valor de 52.478 florins.

AUTOMOVEIS NA ALLEMANHA

O dr. Ley, chefe da Frente do Trabalho, em discurso pronunciado em Leverkessen, forneceu pormenores interessantes sobre a fabricação do automovel popular na Allemanha. "A producção desses carros, explicou o dr. Ley, que começará no anno proximo, não passará a principio de 20.000 vehiculos por anno mas prevê-se que depois de 1945 a usina de Tellensiehen produza annualmente 1.500.000 automoveis. O pagamento dessas carruagens será effectuado pelos compradores, em parcellas de 5 marcos por mez."

A EXPORTAÇÃO DE CAFE' PARA A ALLEMANHA

De accôrdo com as instrucções do sr. director da Carteira Cambial esta Fiscalização Bancaria permittirá exportação de café até o total de 200.000 saccas para a Allemanha, conforme aviso de 21 de novembro p. passado, mediante apenas, numero de licença e respectiva comprovação por occasião da venda do cambio.

MERCADOS

Cambio

Libra 81$050 — Dollar 17$300

O mercado cambial, contem. funccionava calmo.

O Banco do Brasil comprava a libra a 81$030 e o dollar a 17$300.

Assim ficou, no primeiro encerramento.

Reabriu e fechou, inalterado.

O BANCO DO BRASIL COMPRAVA AS SEGUINTES TAXAS

Letras a 90 dias: Libra 80$750 a 80$830 e dollar 17$270.

A' vista: Libra 80$950 a .... 81$030; dollar 17$300; marco (compensação) 5$600 e peso argentino, papel, 3$850.

Cabogramma: Libra 81$050 a 81$130 e dollar 17$320.

TAXAS PARA DEPOSITO DE 3%

Libra 36$030; dollar 18$300; franco $500; escudo $800; lira, $970; corôa tcheca $650 florim 10$0000 marco (compensação) 6$210 franco suisso ... 4$180; franco belga 3$120; peso argentino, papel 4$300; uruguayo 8$137 e corôa tcheca ... 4$650.

TAXAS PARA FECHAMENTO DE SAQUES

Libra 83$030 dollar 17$700; franco $755 escudo $755; lira $935; corôa tcheca $630; marco (compensação) 5$980; florim .. 9$630; franco suisso 4$039; franco belga 3$005 peso argentino, papel 4$170; uruguayo 7$900 e corôa suéca 4$450.

OS BANCOS ESTRANGEIROS AFFIXARAM AS SEGUINTES TAXAS

Allemanha (R. Mark) 7$100 a 7$120 Idem, (Rg. Mark) .. 4$000; Dinamarca 3$900 a .... 3$950; Polonia 3$500; Japão 4$930 a 5$000 e Portugal $600.

A' vista: — Londres 82$561, Paris $474; Italia $945; Allemanha: (R. Mark) 7$100; (Rg. Mark) 3$471; (V. Mark) 5$980, Portugal $815; Belgica (ouro) 3$009; Suissa 4$044; T. Slovaquia $630; Nova York 17$695; Buenos Aires, 4$200; Hollanda $9680; Japão 4$902 e Canadá, 17$600.

MOEDAS

Libra	97$234
Libra peru'ana	50$000
Dollar	20$730
Franco	$565
Franco suisso	4$700
Escudo	$504
Peso argentino	4$769
Peso uruguayo	7$768
Peso chileno	$800
Reichsmark	3$300
Lira	$847
Zloty	3$800

ME'DIAS DE CAMBIO

Foram fixadas sobre as taxas de cambio á vista, no Mercado Livre, durante o mez de novembro ultimo as seguintes médias:

Londres	83$669
Paris	$472
Italia	$939
Portugal	$813
Belgica (Papel)	$602
Belgica (belgas) ...	3$017
Hespanha	2$000
Suissa	4$030
Suécia	4$487
Naruega	4$400
Dinamarca	3$395
Tcheco-Slovaquia ..	$630
Nova York	17$701
Montevidéo	7$394
Buenos Aires	4$243
Hollanda	9$657
Japão	4$923
Rumania	Não houve
Hungria	Não houve
Polonia	3$500
Allemanha:	
Reichmark	7$119
Reisemark	3$904
Verrechnungsmark ..	5$970
Unterstuetzungs-marck	3$967

TITULOS

O mercado d etitulos esteve hontem bastante activo. Com negocios de maior vulto sobre a maioria dos papeis em evidencia, que ficaram calmos como se vê abaixo:

VENDAS VERIFICADAS HONTEM

Apolices Federaes:

83 Diversas Emissões, port. 825$; 22 Diversas Emissões, port. 827$; 1 Diversas Emissões port. 823$; 121 Diversas Emissões port. 830$; 250 Diversas Emissões port. Cautela 795$; 150 Diversas Emissões 795$; 5 Reajustamento 808$; 200 Reajustamento 806$; 15 Reajustamento 810$; 4 Reajustamento 1:012$; 4 Thesouro 1930 .. .. 1:060$ e 20 Thesouro 1932 .... 1:072$000.

Apolices Estadoaes:

324 Estado de Minas 1934 5% 143$500 30 Estado de Minas 2ª Série 168$500; 80 Estado de Minas 169$500 204 Estado de Minas 169$; 37 Estado de Minas Dec. 10.246, 775$; 50 Estado do Espirito Santo 600$. 72 Uniformisada de São Paulo, 8% 981$; 15 Paulistas de 5% 192$; e 2 Pernambucanas de 5% 85$000.

Apolices Municipaes:

71 Municipaes 1931 181$; 1 Municipaes 180$; 200 Municipaes Dec. 1.999 port. 175$; 50 Municipaes Dec. 2|097 port. 178$; 100 Municipaes Dec. 3251 port. 176$; 533 Porto Alegre de 50$000, 30$ e 50 Porto Alegre de 50$000 31$000.

Acções:

9 Banco Mercantil 600$000.

Debentures:

25 Docas de Santos 196$000.

NEGOCIOS DA BOLSA EM NOVEMBRO ULTIMO

Durante o mez de novembro realizaram-se os seguintes negocios na Bolsa de Titulos:

Resumo geral

17.552 Apolices da União 13.979:500$500, 1.634 Obrigações da União 1.623:851$000, 9.821 Apolices Municipaes do Districto Federal 1.985$551$500, 5.046 Apolices Municipaes dos Estados 13.988:672$250, 2.624 Acções de Bancos 571:393$750; 148 Acções de Companhias de Tecidos 39:700$; 1.500 Acções de Companhias de Transportes 170:860$000; 2.445 Acções de Companhias Diversas 650:930$, 607 Debentures de Companhias de Tecidos 114:250$000; 3.716 Debentures de Companhias Diversas 728:648$, 3.109 Vendas Judiciaes 1.282:918$750 e 191 Vendas a prazo, 191$000, num total de 36.929:270$750.

CAFE'

TYPO 7 — 13$700

Regulava sustentado, hontem o mercado desse producto.

Na taboa, o typo 7 era cotado á 13$700 por 10 kilos e até ás 11 horas venderam-se 1.207 saccas. A' tarde não houve, no total de 1.207, contra 1.468 ditas precedentes.

Fechou este mercado inalterado.

COTAÇÕES POR 10 KILOS

Typo 3	15$700
Typo 4	15$200
Typo 5	14$700
Typo 6	14$200
Typo 7	13$700
Typo 8	13$200
Pauta semanal:	
Café commum	1$390
Idem, fino	2$100

MOVIMENTO ESTATISTICO

Entradas 11.052. Embarques 7.742. Consumo local 500. Café bonificação 1368. Café doádo, 5.677(tendo em tock, 594.051, contra 682.087 ditas, no anno passado.

Café revertido ao stock desde o 1º de julho 177.576 saccas.

EXPORTAÇÃO DE CAFE'

A exportaão de café pelo Porto do Rio de Janeiro, durante o mez de novembro, foi a seguinte que publicamos abaixo, conforme estatistica fornecida pelo Centro do Commercio de Café:

Theodor Wille & Cia. Ltda. 28.376, A. Jabour & Cia. 20.643 Felix Fonseca S|A 19.027, Vivacqua Irmãos S. A. 19.027, Ornstein & Cia., 17.462, American Coffee Corporation 16.000, Marcellino Martins Filho & Cia. 14.257, E. G. Fontes & Cia., 11.622, Mc. Kinlay S|A 10.367, Sinner Abreu & Filhos 8.133, Rotundo & Cia. Ltda. 7.314. Rotundo & Cia. Ltda, 5.535. Leon Israel Company S|A 5.242, Castro, Silva Cia., S|A 5.020, Pinto Lopes & Cia. Ltda., 4.144, Cia. Nacional de Commercio de Café 3.663 Sociedade Exportador ade Café S|A 3.215, Naumann Gepp & Cia. Ltda. 3.145 S|A Rebello Alves, 2.641, Norton Megaw & Cia. Lttda., .. 2.075, Delphino Mendes Junior 1.360, Roque Rotundo, Costa & Cia. 1.000, Nagib Assaf & Cia. Ltda. 994, Cia. Americana de Armazens Geraes 822, A. Sion & Cia. 740, Cia. Commissaria de Café de Minas Geraes 415, Soares Ladeira & Cia. 35, Fraga Irmão & Cia. Ltda. 200, Glik & Soares Cia. Ltda. 125, Armazens Geraes Mauá Ltda. 25, A. Barro & Cia. Ltda. 20 e Coelho Duarte & Cias. 20, num total de 212.017.

Idem no mez de outubro passado: — 333.338.

Idem, no mez de novembro de 1937: — 163.057.

ASSUCAR

Funccionava sustentado, hontem, o mercado saccarino. As cotações accusaram alta em seu transcurso e as negociações eram de maior vulto.

Fechou este mercado calmo.

MOVIMENTO ESTATISTICO

Entradas, não houve. Saidas 18.748, tendo em stock .. 33.931 saccas.

COTAÇÕES POR 60 KILOS

Branco crystal 55$000 a 56$ e mascavos 37$ a 38$000.

— Duratne o mez de novembro p. findo, verificou-se no mercado de assucar, o seguinte movimento estatistico:

Entraram 137.266 saccas, sendo 2.459 de Minas 13.614 de Maceió 36.144 de Campos; 85.049 de Pernambuco e sairam 112.202 ditos.

ALGODÃO

Regulava estavel, hontem, o mercado desse producto.

Nas cotações não haviam modificações e as transacções eram menos desenvolvidas.

Fechou este mercado sem interesse.

MOVIMENTO ESTATISTICO

Entradas, não houve. Saidas 52 tendo em stock 13.272 fardos.

COTAÇÕES POR 10 KILOS

Seridó: typo 3, 43$000 a 44$, typo 4. 41$500 a 42$500. Sertões typo 3. 40$ a 41$000; typo 5. 37$ a 38$ e Paulista: typo 5. 37$500 a 38$500.

— Verificou-se no mercado de algodão, durante o mez de novembro, o seguinte movimento estatistico:

Entraram 11.416 fardos, sendo 26 de Pernambuco; 129 de Sergipe; 311 do Ceará; 358 do Maranhão; 1.557 de Santos; 3.181 da Parahyba; 5.854 de Natal e sairam 11.110 ditos.

Movimento de vapores

ESPERADOS

La Plata e esc. "Atalaia"	2
Nova York e esc., "Parnahyba"	2
Buenos Aires, "Waterland"	2
Hamburgo e esc., "Raul Soares"	2
Antuerpia, "Copacabana" .	2
Buenos Aires "Hawaii Maru"	2
A SAIR	
Cabedello e esc., "Itapura"	2
Rosario e esc., "Cabedello",	3

Noticias do Estado do Rio

O interventor federal baixou hontem um decreto, determinando que o representante da Fazenda junto ao Tribunal de Recursos Fiscaes recorrerá para o secretario das Finanças da decisão proferida por aquelle Tribunal, sempre que a mesma lhe pareça contraria á prova dos autos ou á lei que reger o caso.

O recurso será interposto perante o presidente do Tribunal, no prazo de 8 dias, contados da data em que o processo tiver baixado á respectiva secretaria.

—— O interventor federal abriu um credito especial de 450:000$000, afim de attender ao pagamento de todas as dividas restantes de exercicio simples.

Por outro lado, o secretario das Finanças, dr. Rezende Silva, expediu officio-circular aos demais secretarios do Estado, solicitando providencias no sentido de lhe serem encaminhados até 31 do corrente, todos os processos de exercicio corrente, e, até o dia 15 de janeiro do proximo anno, todas as férias, folhas de pagamentos e processos de quaesquer despesas, relativos ao mez actual, afim de que sejam os mesmos ultimados, registados pelo Tribunal de Contas e pagos pela estação competente até 31 de janeiro proximo, data em que se encerra o exercicio financeiro.

—— O sr. Rezende Silva baixou, tambem uma portaria em que recommenda ao director da contabilidade do Thesouro, a publicação de um edital em que sejam convidados todos os credores do Estado, de contas deste anno, a promoverem o encaminhamento dos respectivos processos á Secretaria das Finanças até o proximo dia 31, bem como até 15 de janeiro de 1939, as contas do mez em curso.

Com estas providencias, o secretario das Finanças, de accordo com o interventor federal, conta encerrar o exercicio financeiro presente, com todos os pagamentos em dia, para o que dispõe o Thesouro de numerario sufficiente.

INAUGURADO EM PADUA O PREDIO DA ESCOLA ESTADUAL

Com a presença do prefeito municipal, sr. Vicente Cicarino, inspector regional do ensino, e de outras pessoas gradas, foi inaugurado o novo predio mandado construir pela Prefeitura para nelle ser installada a escola estadual. Varios oradores puzeram em destaque a obra do actual prefeito, cujo 1.º anniversario de administração passa no proximo dia 26.

Estão sendo preparadas varias commemorações para esse dia, inclusive a inauguração, na séde da Prefeitura, do retrato do interventor no Estado, commandante Ernani do Amaral. Fará o discurso official, o prefeito de Miracema, capitão Altivo Linhares.

DESIGNAÇÕES NO DEPARTAMENTO DE SAUDE DO ESTADO DO RIO

Foram feitas as seguintes designações no Departamento de Saude do Estado do Rio: dr. Adelmo de Mendonça e Silva para exercer, em commissão, o cargo e chefe do Districto Sanitario Modelo com séde em Nictheroy. Para substituil-o no cargo de assistente technico do director geral daquelle Departamento, foi designado o dr. Marcelino Gomes Candau.

Foram ainda designados: para dirigir o Hospital de Isolamento de Barreto, o dr. Alvaro de Castro; os drs. Armando Mauricio da Silva, Frederico Brugger Villela e Mario Pereira de Souza, para exercerem, tambem em commissão, os districtos Sanitarios n. 4, com séde em Itaperuna; n. 1 em Rio Bonito e n. 6, em Iguassú.

Intensificando a producção de cafés finos

De accordo com o programma traçado pelo presidente Getulio Vargas, vem o ministro Fernando Costa se preoccupando com a melhoria e padronização de todos nossos productos de exportação. Entre as providencias determinadas por s. exa. nesse sentido, sobresae a que diz respeito com a intensificação da producção de cafés despolpados. Par isso, o Serviço Technico do Café tem, destacados nas zonas caféeiras do paiz, diversos technicos, que vem orientando o cafeicultor afim de que este se preoccupe com a producção de cafés de primeira qualidade.

Os resultados obtidos com as providencias tomadas pelo Ministerio da Agricultura, para a melhoria da nossa producção caféeira, podem, já, ser avaliados pelo telegramma abaixo transcripto, dirigido ao ministro Fernando Costa: "Apraz-me levar ao vosso conhecimento que a campanha em prol da producção de despolpados no norte do Paraná, dada a reorganização porque está passando actualmente esta secção, vem tomando um aspecto profundamente animador contando-se já grande numero de caféicultores que francamente adheriram a essa modalidade de preparo inicial do producto nossa exportação. Estou grandemente enthusiasmado vem tomando agora nossos trabalhos, cujas perspectivas fazem presupor magnifica producção café superior qualidade anno proximo vindouro. Attenciosas saudações. (a.) Martins da Silva, chefe de Secção do Serviço Technico do Café."

DR. BRANDINO CORRÊA

Molestias do apparelho genito-urinario no homem ou na mulher — OPERAÇÕES — Utero, Ovarios, prostata, rins, bexiga etc. Cura rapida por processo moderno sem dôr da

Gonorrhéa

e suas complicações — Prostatites, orchites, cystites, estreitamentos, etc. Diathermia, Darsonvalização — Rua da Assembléa n. 23-todas das 14 ás 18 hs. Domingos e feriados ás 17 horas

Os artistas de "Sua Excia. o Chauffeur" — foram seguros em 1.250.000 dolares!

Os cariocas vão rever na proxima segunda-feira, essa formidavel comedia da Metro Goldwyn Mayer — "Sua Excia. o Chauffeur" — cujo êxito de gargalhadas já marcou um dos maiores triumphos jámais alcançados por esse genero de films.

"Sua Excia., o Chauffeur" ficou marcada como a mais perfeita, por ser a mais maluca e mais gozada das comedias feitas até aqui!

Tem um grande "cast". Vejamos só: — Billie Burke, Constance Bennett, Brian Aherne Bonita Granville, Alam Mowbray Tom Brown, Marjorie Rambow, Patsy Kelly, Ann Dvorak...

Ha mais gente, ha cães, ha papagaios... Tudo isso para fazer um ambiente que torna mais maluca e mais gozada a situação geral criada pela actuação de Billie Burke, no papel de uma millionaria que para fazer caridade e sendo muito esquecida, deixa a familia toda em momentos de afflicção.

Pois Hal Roach — productor responsavel por essa comedia extraordinaria — antes de iniciar a sua confecção segurou todo o elenco em 1.250.000 dollares, ou sejam, mais ou menos, uns vinte mil contos de réis!

Essa apolice cobria a vida e a saude de cada um dos componentes do "cast" e Hal Roach queria assim garantir a producção, contra impossibilidades e demora.

Que valeu a pena esse seguro a prova ahi está com esse film, que já fez gargalhar meio mundo, e vae continuar a fazer rir o que ainda do mundo falta para vel-a.

E bom é que aqui fique o aviso: todos os grandes films da Metro Goldwyn Mayer passarão, desta data em deante, a serem apresentados no cinema Imperio.

Medicos de 1928

Os medicos formados em 1928 pela Faculdade de Medicina do Rio de Janeiro vão commemorar este mez o 10º anniversario de formatura. A commissão encarregada dos festejos é composta dos drs. Dioclecio de Araujo, Fernando Quintella, Nilo Antunes, Newton Motta, Paulo Pimentel e Ivan Milward Silva. Informações e adhesões com os membros da commissão, com o dr. Ortiz Pato á rua Assembléa, 98 (2º) (22-1105) ou com o dr. Newton Motta, na 5ª Enfermaria do Hospital S. Francisco de Assis.

Dr. Oswaldo Barbosa

PROF. DE CLINICA MEDICA DA FACULDADE DE MEDICINA DO PARA'

Doenças do figado, estomago, pulmões e coração

Installações completas de electricidade medica, raio X, alta frequencia, banhos hydro-electricos e de luz, raios infra-vermelhos e ultra-violetas.

EXAMES DE LABORATORIO

CONSULTORIO, 7 de Setembro, 135, 3.º and. 42-4598

RESIDENCIA — Rua Paulino Fernandes, 82 — Botafogo — 26-2231

Conselho de Immigração e Colonização

Reuniu-se em sessão ordinaria, sob a presidencia do consul geral João Carlos Muniz, o Conselho de Immigração e Colonização, tendo comparecido os conselheiros major Aristoteles Lima Camara, Arthur Hehl Neiva, capitão de fragata Attila Monteiro Aché, Dulphe Pinheiro Machado, Luiz Paes Leme e José de Oliveira Marques, estando presentes, igualmente, o conselheiro de embaixada Ildeu Vaz de Mello, chefe da Divisão de Passaportes do Ministerio das Relações Exteriorts.

Do expediente constavam uma consulta do Departamento de Educação da Secretaria de Educação e Saude do Estado de S. Paulo, relativa ao funccionamento de certas escolas, onde ha professores estrangeiros, naquelle Estado; um telegramma da Secretaria de Policia e Segurança Publica do Estado do Ceará sobre as annotações que devem constar das carteiras de identidade; um officio do Conselho de Segurança Nacional, referente á organização do Instituto de Colonização Nacional; um officio do Ministerio do Trabalho, Industria e Commercio acerca da colonização nos territorios fronteiriços.

Como relatores dos referidos processos o presidente designou, respectivamente, os conselheiros José de Oliveira Marques, Arthur Hehl Neiva, major Aristoteles Lima Camara e Dulphe Pinheiro Machado.

O conselheiro Arthur Hehl Neiva, respondendo a uma consulta da Secretaria de Segurança Publica do Estado de Santa Catharina, referiu-se a certas incorrecções de impressão em dois modelos annexos ao decreto n. 3.010, as quaes, embora de pequena importancia, podem difficultar a intelligencia de alguns dos artigos referentes ao Serviço de Registro de Estrangeiros. Solicita, por isso, que a Secretaria do Conselho envie uma circular a todas as autoridades competentes, esclarecendo o assumpto. A solicitação foi approvada.

O Conselho occupou-se em seguida, de alguns problemas relacionados com a colonização no interior, tendo com muito interesse apreciado um relatorio sobre essa questão apresentado pelo major Aristoteles Lima Camara.

Encerrada a sessão ás 11 horas, foi marcada a proxima para segunda-feira, 5 de dezembro.

Tachygraphos

obtêm bons empregos

CURSO PRATICO E EFFICIENTE: Rua 1.º de Março n. 6, 3.º andar, sala 4 (Edificio do Paço)

Sociaes

ANNIVERSARIOS

Fazem annos hoje:

A viuva David Campista; as sras. Guiomar de Niemeyer Silva Lima e Alice de Noronha Carvalho; os drs. Pedro Tavares Dias Pessôa, João Vespucio de Abreu, Luiz Rodolpho de Miranda e Oscar de Godoy.

— **D. Julieta Pereira de Azevedo** — Faz annos hoje a exma. sra. d. Julieta Pereira de Azevedo, esposa do sr. Agenor Souza de Azevedo.

Festejando esta data, a anniversariante, que é cunhada do nosso companheiro José Corrêa, offerecerá uma festa ás pessôas de suas relações.

NOIVADOS

Com a gentil senhorinha Haydée Rocha Borges, filha do general Heitor Augusto Borges, commandante da Villa Militar, e de sua exma. esposa, d. Carmen Rocha Borges, contratou casamento o dr. Palmir de Castro Neves, 1º tenente medico do Exercito.

Os noivos têm sido muito felicitados.

CASAMENTOS

Elba — O lar do escriptor Sebastião Fernandes e d. Arminda Palma Fernandes, está em festas com o nascimento de sua primogenita Elba.

EM ACÇÃO DE GRAÇAS

Rezar-se-á amanhã, ás 10 horas, na egreja Mãe dos Homens, missa em acção de graças pelo anniversario natalicio do tenente-coronel Raul Mendes de Vasconcellos, mandada celebrar por sua progenitora.

BÔDAS DE OURO

Entre demonstrações de jubilo de seus filhos e parentes, completaram hontem 50 annos de feliz consorcio o capitão Celso de Amorim Pinheiro e sua esposa, d. Cazilda de Loyola Pinheiro. Os filhos do casal fizeram celebrar, em regosijo pelo acontecimento, missa na matriz de Olaria, havendo, á noite, na residencia da familia, á rua Theotonio de Britto 51, em Olaria, uma reunião intima.

FESTAS

Tijuca Tennis Club — O Departamento Social do Tijuca Tennis Club, iniciando a serie de grandes festas, do corrente mez, levará a effeito, no proximo domingo, uma linda manhã dansante, que contará com o concurso de uma optima jazz-band.

A seguir, o gremio cajuti realizará, a 11, mais uma encantadora manhã dansante, a qual constituirá de certo, momentos de indizivel prazer para a familia tijucana. Em seguida, será representada, no salão nobre, a interessante comedia em 3 actos e 9 quadros, de Ivetta Ribeiro, "O Meu Pequeno", com a collaboração de elementos de destaque na sociedade carioca.

A 18, o Club da rua Conde Bomfim promoverá o Natal dos pobres do bairro. Será uma festa de grande alcance social. Nesse dia, o Tijuca fará farta distribuição de viveres, roupas e brinquedos ás crianças desvalidas.

As festas restantes do programma terão caracteristicas de alto bom gosto e distincção. São ellas o Natal dos Filhos de Socios e o grande "revellion de fim de anno".

VIAJANTES

Procedente dos Estados Unidos, com escalas pelos portos do Norte do Brasil, amerissou hontem, ás 15.15 horas, no Aeroporto Santos Dumont, a aeronave "Antilles Clipper", da linha internacional da Pan American Airways, trazendo os seguintes passageiros: de Miami, dr. Mario da Costa Guimarães e John K. Montgomery; de Belém do Pará: dr. Orlando José da Silva e Mario Sarmanho Martins; do Recife, Paulo Seikel e Ellwood F. Kenney; e da cidade do Salvador: consul Heraldo Oliveira, Heinz Peltesohn, dr. José Miranda e dr. Luiz Lessa.

Gonorrhéa

Como preventivo 1 dragea
Como curativo 2 drageas

use OXYL VIRTUS

Rapido e infallivel

PUBLICAÇÕES

"BOLETIM ECONOMICO" DO ITAMARATY

O numero de outubro do "Boletim Economico" do Ministerio das Relações Exteriores está, como de costume, repleto de variada e util materia informativa e estatistica em relação ao nosso commercio com o Exterior. Estão publicados nesse fasciculo numerosos relatorios enviados pelas Missões Diplomaticas e Consulados do Brasil ao Itamaraty. Esses relatorios contêm os melhores elementos para a composição de um estudo panoramico em relação ao movimento de trocas commerciaes entre o Brasil e os paizes estrangeiros. Ha, ainda, no "Boletim Economico" do Itamaraty, o interessante conjunto de informações para o Exterior, com a resenha do movimento de producção e do consumo em todos os Estados do Brasil.

José Ferreira Lemos

Viuva e demais parentes de José Ferreira Lemos, participam o seu fallecimento, hontem, no Hospital Evangelico, e convidam a todos os seus amigos para acompanharem o enterro que se realiza hoje, ás 10 horas, saindo o feretro daquelle estabelecimento hospitalar, para o Cemiterio de São Francisco Xavier.

Desde já se confessam agradecidos.

Orestes Jayme de Souza Pinto

(30.º dia)

Abygail Valdetaro de Souza Pinto, João de Deus Pinto e senhora, Alfredo Regulo Valdetaro, senhora, filhos, netos, nóras e genro, convidam os demais parentes e amigos, para assistir a missa de 30.º dia que farão celebrar por alma do sempre saudoso ORESTES, no altar-mór da igreja de São Francisco de Paula, ás 10 horas, amanhã 3 do corrente, sabbado.

Antecipam agradecimentos.

THEATRO

Como será apresentado no Recreio, no dia 9, "Serenata" para a apparição de Sarah Nobre e Itahy Pirajá

Amanhã e depois no Recreio, serão os ultimos sabbado e domingo com "Bambas da Saude", na interpretação brilhante de Maria Amorim, o rouxinol da P. R. A. 9, Oscarito, o inconfundivel e todo o elenco que a cidade mais admira sendo que amanhã haverá matiné da mocidade ás 16 horas e depois, vesperal chic das senhoras, ás 15 horas, porque se prepara no popular theatro da Empresa M. Pinto a sensacional première, no dia 9, da nova producção do escriptor Freire Junior uma peça que elle escreveu ha mais de quatro annos e que elle julga confiantemente como o maior dos seus trabalhos e que tem uma partitura bellissima do inspirado maestro Mario Silva, verdadeira musica de opereta. Nessa peça, que a Empresa está montando com o maximo carinho, estrearão no elenco, Sarah Nobre, a querida actriz que acaba de vir triumphante da comedia e que tem na "D. Xanda" um papel identico ao que ella deixou marcado na "D. Engraça" da "Casa Branca" do mesmo autor, é Itahy Pirajá, uma garota que acaba de se revelar no Republica e que fará um papel onde deverá pela primeira vez, mostrar todas as suas qualidades de artista completa, como frizou a critica carioca.

Todo o elenco do Recreio tomará parte nesta peça, a começar por Oscarito no impagavel papel de "Camondongo" um marinheiro.

EM TORNO DO PAPEL DE LUIZA NAZARETH, EM "YAYA' BONECA"

A figura que Luiza Nazareth encarna é um symbolo que atravessa, imperecivel, todos os seculos.

E a sua humanização mais impressiona pelo cunho de accentuado realismo que a brilhante actriz lhe empresta, dosando-a na justa medida exigida pelo autor.

Mulher má e quasi sem coração que não consagrou o seu destino ao amor posta, assim, á margem da Vida, sua preoccupação é espiar, com olhares invejosos, as alegrias e felicidades alheias fazendo dos incidentes mais insignificantes motivo para intrigas e tirando de tudo as illações mais absurdas.

Symbolo immortal da Inveja e da Intriga, seus olhos nunca se voltam para as alturas do Bem vivendo voltados, sim, para os pantanos do Mal... Ernani Fornari foi feliz ao desenhar esse caracter e ao caricaturar, com grande dóse de realismo, esse temperamento dando um justo equilibrio ao seu trabalho, dentro do qual palpita tanta nobreza, tanto espirito de renuicia e tanta superioridade de espirito.

FESTIVAL INFANTIL, NO THEATRO JOÃO CAETANO

Em beneficio do Amparo Thereza Christina, realizar-se-á no dia 4 do corrente, domingo, ás 16 horas, interessante festival artistico infantil. Constará de duas partes: a primeira de um acto variado e a segunda de representação da linda opereta infantil "Branca de Neve" em tres actos.

O primeiro acto — "O Espelho Magico" — passa-se, nos aposentos da rainha. Interpretará o papel de Rainha-Madrasta a intelligente menina Raulita Rodrigues Dias, que transformada depois em feiticeira, faz avaliar o grão de sua capacidade intellectual.

A princeza "Branca de Neve" terá como interprete a encantadora menina Licy do Amor Divino que maravilha a todos com a sua modestia sem par.

O segundo acto — "A Gruta dos Anões" — Representam os gnomos sete interessantes crianças que causam admiração pela sua precocidade. O terceiro acto — "O Desencanto" — onde um bello principe conquista a mão da linda princezinha.

Espectaculo completo representado exclusivamente por crianças.

As entradas estarão a venda na bilheteria do theatro nos dias 3 e 4 do corrente, a preços populares.

ASSOCIAÇAO MANTENEDORA DO THEATRO NACIONAL

De ordem do sr. presidente da A. M. T. N. são convidados todos os socios quites a comparecerem á assembléa extraordinaria 2a e ultima convocação a realizar-se, segunda-feira, 5 de dezembro ás 17 horas na séde social, Gustavo Lacerca, 24, terreo, para a leitura e approvação dos novos estatutos.

APROXIMA-SE A ESTRE'A DE MIRITA CASIMIRO E TODO O SEU ELENCO, NO ALHAMBRA COM "O'ARE', QUEM BRINCA"

Toda a cidade recebeu com a mais viva alegria a noticia da proxima reapparição de Mirita Casimiro e todo o elenco do Variedades de Lisboa com ella Vasco Sant'Anna e Antonio Silva á frente, e sob a direcção de Piero, no Alhambra, o theatro da Empresa Serrador. A temporada de adeus ao Brasil, do elenco que mais successo aqui já alcançou, será curta e apenas dará para a apresentação de tres peças novas e algumas reprises dos principaes exitos da Temporada do Recreio. A estréa será com "Olaré, quem brinca", e nem podia deixar de ser porque ella é toda Mirita tal qual triumphou em Lisboa, no Porto, aqui em São Paulo e em Santos. O publico carioca e principalmente, a colonia portugueza já se movimenta para a proxima temporada, de 30 dias, que se inicia ás 16 do corrente, pois a Companhia está terminando a tournée de São Paulo. No proximo dia 8 será aberta uma récita de preferencia para os preços novos sendo que os srs. assignantes da temporada passada do Recreio terão os seus logares garantidos até 12.

ODUVALDO VIANNA DIRIGE OS ENSAIOS DE "BRANCA DE NEVE"

O conhecido homem de theatro apoia a linda iniciativa da senhora Mendonça Lima em beneficio da Pequena Cruzada

Oduvaldo Vianna chegou hontem de São Paulo especialmente para dirigir os ensaios de "Branca de Neve", que será levada á scena no dia 9, no Municipal.

Até agora os ensaios vinham sendo orientados pelo proprio autor da versão carioca, sr. Mauricio Goulart.

Lendo os originaes da curiosa adaptação, Oduvaldo Vianna se interessou e aceitou o convite para orientar os artistas amadores que intepretarão a linda historieta dos irmãos Grimm.

Contando com o concurso de Maria Olenewa e seu corpo de bailes, do maestro Guarnieri com uma grande orchestra de professores de Stefana de Macedo, que faz tres papeis na peça, a festa do dia 9 tem, assim garantido perfeitamente o seu successo artistico com a collaboração de Oduvaldo Vianna.

A generosa iniciativa da illustre senhora geenral Mendonça Lima, em beneficio da Pequena Cruzada dará, desta maneira ao nosso publico elegante uma linda noite de arte e de espirito.

O papel central é interpretado pela senhorinha Regina Pennaforte Tinoco destacando-se a senhora Dulce Vianna da Silva como "Rainha Madrasta", Ivan da Costa Pinto como "Caçador" Antonio Vieira de Mello como "Principe", Ovidio Pennaforte como "Corvo" e Alcides de Mendonça Lima como "Espelho".

"YAYA' BONECA" E' UM ESPECTACULO QUE AGRADA, EGUALMENTE, AS ELITES E AS MULTIDÕES

Todos os que assistem "Yáyá Boneca" ficam encantados com o seu enredo e fascinados com as suas figuras e os ambientes daquella época distante, reconstituidos tão bem.

Curioso é que não se encontra uma voz discordante. Quer as elites quer as camadas populares recebem uma mesma impressão agradavel do espectaculo bonito e não escondem o seu enthusiasmo pela historia romantica e inspirada, pela representação impeccavel que Delorges e seus companheiros lhe dão e pela montagem preciosa de Hypolit Colomb.

INSTITUTO ELECTRO-RADIOLOGICO
RAIOS X. ELECTRICIDADE MEDICA sob a direcção technica do Dr. JOSE' JULIO DA COSTA.
RUA DO OUVIDOR, 183, — 2º andar, salas 213 em deante.

THEATRO RECREIO
Companhia Brasileira Iglesias-Freire Junior
HOJE —::— HOJE
A's 20 e 22 horas
A peça de LUIZ IGLESIAS, musica de GRAU
Bambas da Saúde
Amanhã — A's 16 hs. Matinée da Mocidade a preços reduzidos
Sexta-feira, 9 — Primeiras da opereta "SERENATA"

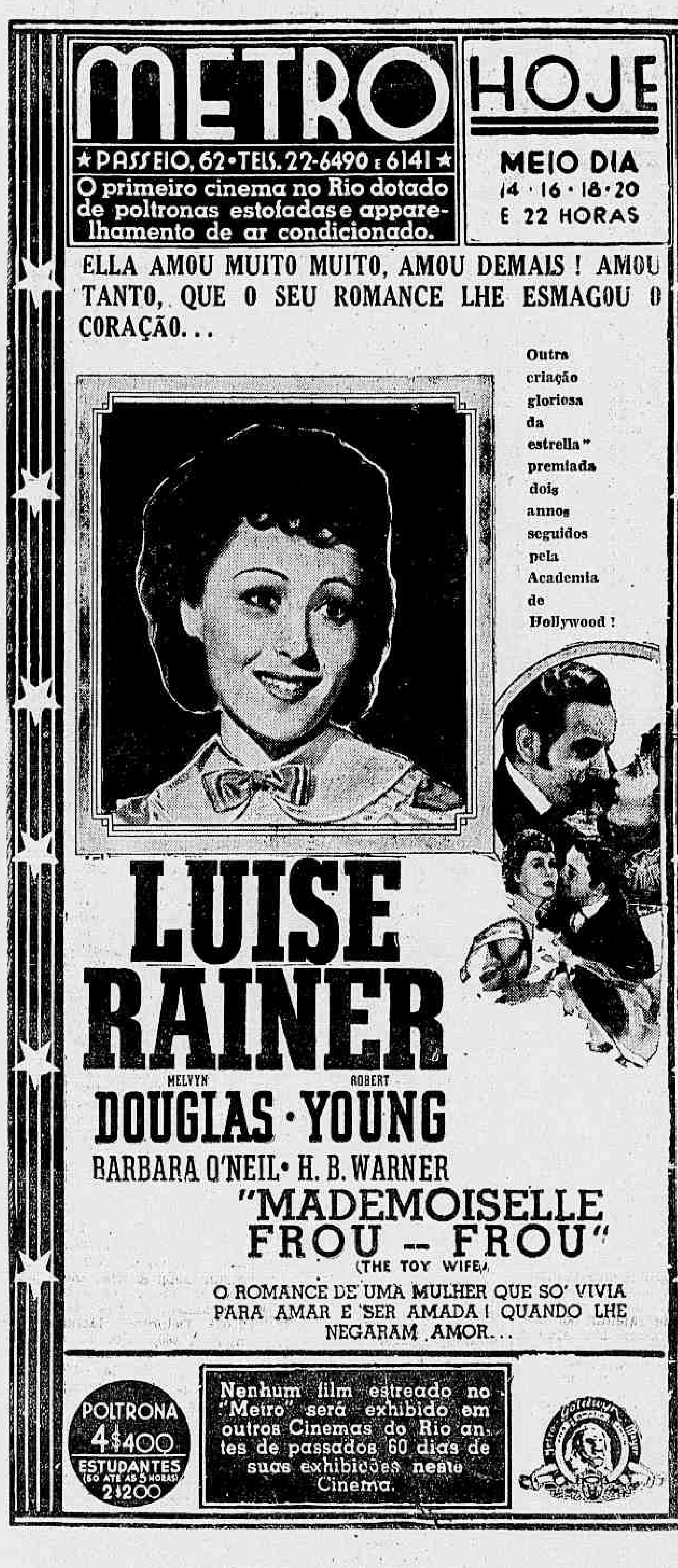

NO ITAMARATY

Apresentou-se hontem ao sr. Oswaldo Aranha, ministro das Relações Exteriores, o 1º secretario A. V. Ferreira Braga, por ter chegado á esta capital.

DIARIO RECREATIVO

BOLA PRETA

E' grande, muito grande mesmo, a animação reinante entre a "irmandade" do Cordão, primeiro e numero um, do Carnaval da cidade plena de maravilhas.

Os maninhos e maninhas, principalmente estas, aguardam ansiosos o sabbado 17 quando será inaugurado o novo "play ground", agora á rua 13 de Maio, onde falleceu a saudosa "Bola branca de neve".

PENHA CLUB

O Penha Club vae iniciar auspiciosamente o ultimo mez do anno realizando, depois de amanhã, uma animadissima "domingueira", ao som da Tuna Mambembe.

Certo esta festa será muito concorrida, predominando como sempre acontece o gracioso elemento feminino leopoldinense.

ELITE CLUB

Com um estupendo baile, que transcorrerá das 22 ás 4 horas, o Elite Club vae iniciar amanhã o mez de dezembro.

No dia seguinte, domingo, o gremio recreativo da rua Frei Caneca n. 2, dirigido por Julio e Dino Simões realizará outra festa dansante, das 20 ás 24 horas.

CLUB DOS DEMOCRATICOS

Mais uma noite de intensa alegria vae ser vivida amanhã sabbado, quando a veterana sociedade carnavalesca abrirá, de novo os sumptuosos salões do seu Castello proprio, á rua do Riachuello 91-93, realizando um majestoso baile, dedicado ao sseus innumeros associados, e proseguindo, assim nas suas actividades para o Carnaval de 1939.

Pelo mesmo motivo no dia seguinte, domingo, haverá um magnifico jantar dansante, cujos preparativos, tambem, promettem ser do outro mundo.

Diario Carioca

Anno XI — Numero 3.216 | Rio de Janeiro, Sexta-feira, 2 de Dezembro de 1938 | Praça Tiradentes n.° 77

Medicados pela Assistencia

Em virtude de terem sido victimas de accidentes em varios pontos da cidade, foram medicados hontem pela Assistencia, as seguintes pessoas:

— Judyr Lacerda, branco, de 16 annos, solteiro, sem profissão, morador á rua Peçanha da Silva, 132, que apresentava ferimento contuso no joelho por ter sido atropelado na rua Haddock Lobo;

— Santiago Corode de nacionalidade hespanhola, casado, com 68 annos, estivador, domiciliado á rua Cunha Mattos, 13, que apresentava ferimento contuso na cabeça e contusão no thorax, tambem por ter sido atropelado, na rua do Riachuelo;

— Carlos de Abreu, portuguez, de 56 annos, casado, guarda-livros, residente na cidade de Itapiruna, que apresentava fractura da coxa esquerda por ter sido victima de uma quéda na rua Ramalho Ortigão.

Os dois primeiros após os curativos, retiraram-se emquanto o ultimo cujo estado era mais grave, foi internado no H. P. S.

Cavando um abrigo o soldado encontrou um thesouro

CERCA DE MEIO MILHAO DE PESETAS EM GEMMAS, NO INTERIOR DE UMA CAIXA

MADRID, 1 — Oitenta e nove faiscantes gemmas, valendo meio milhão de pesetas, vieram á luz, quando um soldado que ajudava na construcção de um abrigo contra os bombardeios aéreos, em El Escorial, tocou com o instrumento com que trabalhava numa caixa metallica.

As joias foram entregues immediatamente ao commandante da divisão.

A julgar-se pelo estado em que se encontra a caixa, o thesouro deve ter sido escondido ha muito tempo, parecendo provavel que represente as joias de alguma familia aristocratica das vizinhanças do local das excavações a qual, por esse meio, teria fugido ao cumprimento da lei que obrigava os possuidores de joias a apresentar uma relação das mesmas. — (U. P.).

Mania de perseguição

SUICIDOU-SE INGERINDO ACIDO PHENICO

Fortemente impressionada pelos frequentes "despachos" de feitiçaria, Maria Dangelo Fernandes, de 26 annos de edade, casada brasileira, moradora á rua Sargento Waldemar Lima n. 55, na estação de Tury-Assu' quando seu marido e dois filhinhos do casal dormiam, ingeriu grande quantidade de acido phenico, tendo morte immediata.

O cadaver da desventurada senhora foi removido para o necroterio do Instituo Medico Legal.

"A igreja e as transformações politicas e sociaes"

Realiza-se hoje, sexta-feira a annunciada conferencia do professor Hildebrando Leal sobre o thema "A igreja e as transformações politicas e sociaes".

Essa conferencia terá logar na séde do Centro Dom Vital, á praça 15 de novembro, 101 sobrado, ás 17 e 30 horas, sendo franca a entrada.

Amarraram o capellão para matal-o

O CRIME FOI DESCOBERTO PELO SACHRISTÃO

GUADALAJARA, 1 — O padre Miguel Diaz Orozco, de 65 annos de edade, capellão da egreja de San Juán de Diós, foi achado morto, quando o sachristão foi acordal-o para a missa, ás 6.30 da manhã.

Tinha as mãos e os pés amarrados e apresentava fractura do craneo. Os moveis achavam-se remexidos e tudo leva a crêr que foi assassinado por ladrões. — (U. P.).

Incendio criminoso

A PRISÃO PREVENTIVA DOS ACCUSADOS

O delegado Alberto Tornaghi e o commissario Amado, do 10° districto apreenderam os livros do restaurante "Flor do Thesouro" de propriedade de Antonio Pouso Grande, estabelecido á rua Ledo n. 23, loja, afim de serem enviados ao G. P. C. para o respectivo exame pericial.

Conforme é do dominio publico, acumpliciado com o marceneiro Antonio de Mattos, o referido negociante pretendia incendiar o predio para receber o seguro de 30 contos de réis.

O delegado Tornaghi deve solicitar a prisão preventiva dos accusados.

Ficou Cego na Revolução

UM POBRE NORTISTA ABANDONADO SEM RECURSOS, PEDE AZYLAMENTO AO MINISTRO DA GUERRA

Historia dolorosa foi-nos contada hontem, por Isaias Ferreira da Silva, um pobre cégo, victimado pela propria dedicação ao governo constituido.

Natural do Piauhy, encontrava-se em Joazeiro, na Bahia, quando rebentou a revolução de 1932. Incluido como voluntario no Estado effectivo do 19.° Batalhão de Caçadores, partiu para o Rio logo depois, sob o commando do coronel Cunha Cruz.

O que foi a actuação daquelle batalhão na acção contra os revolucionarios paulistas, toda a imprensa noticiou na época.

Denodados, os nortistas distinguiram-se pelo ardor com que pelejavam, desprezando o perigo e praticando proesas muito commentadas em outros corpos.

Tal impressão causou o 19.° B. C. no animo dos paulistas na Serra da Bocayna que o commando das forças rebeldes reforçou o sector não só com tropas como tambem com artilharia, desencadeando um ataque violentissimo contra os legalistas que se viram obrigados a recuar, no dia mesmo em que s. excia. o sr. Getulio Vargas visitara a frente de combate.

A peleja foi dura. Após um ataque á arma branca, toda uma extensa frente recuou, abandonado armas e comestiveis.

No dia seguinte, tanto o 19.° B. C. como parte do 2.° R. I. que tambem fôra obrigado a recuar na vespera, apoiados pelo 1.° R. C. D. e a policia sergipana, fizeram o contra-ataque, conseguindo após ingentes esforços, retomar as posições abandonadas.

Foi nesta occasião que Isaias Ferreira da Silva soffreu os ferimentos que mais tarde redundaram na cegueira.

Isaias Ferreira da Silva conta aos nossos redactores as peripecias da revolução de 1932 e a maneira como ficou cego

Rolando do alto de um morro sobre o capim ao qual os rebeldes haviam deitado fogo, Isaias ao conseguir agarrar-se a uma raiz e parar, recebeu nos olhos toda a terra levantada pela explosão de uma granada.

A precaridade de recursos medicos fel-o adiar o tratamento, embora muito soffresse.

Mais tarde, transferido em Lorena para o 5.° Regimento de Infantaria aquartellado naquella cidade, foi, em vista de padecimentos maiores, removido para o Hospital Militar Divisionario, em São Paulo, onde foi considerado incapaz.

Dahi para cá, sempre vivendo em quarteis, Isaias tem levado uma vida de necessidades, recorrendo por vezes á caridade publica para poder alimentar-se.

QUER ASYLAMENTO

E' bastante justa a pretenção do invalido.

Encostado presentemente ao 14.° R. I., requereu asylamento, mas até agora o seu caso não foi solucionado.

Apresentou-nos elle, um "papagaio" fornecido pelo Ministerio da Guerra com o n. 10 225, referente ao requerimento.

De commum accordo com um advogado para lezar estrangeiros

O ESPERTALHAO VAE SER PROCESSADO

S. PAULO, 1 — No dia 18 do mez findo, o delegado de serviço na Central foi obrigado a intervir num caso occorrido á rua Pedro Vicente, 190, onde Abraham Isaac Lexer e sua esposa, ali residentes, haviam sido espancados por um grupo de individuos que se intitulavam funccionarios da policia.

O chefe do grupo era o rumeno Moysés Grossmann, que foi encaminhado á delegacia de Repressão á Vadiagem. O delegado Walter Autran mandou investigar sua vida, tendo apurado que desde 1922, época em que Moysés entro no Brasil, outra cousa não tem feito a não ser chantages sobre estrangeiros, extorquindo-lhes grandes importancias sob ameaças.

Ultimamente, trabalhando de accordo com o advogado Celio Soares Baptista, Moysés redobrou de audacia até que, ao praticar a ultima façanha foi preso.

O inquerito já está concluido, tendo aquella autoridade solicitado a expulsão de Moyses Grosmann do territorio nacional, como elemento indesejavel. — (A. N.).

Foi gozar o producto do roubo em uma estação de aguas

A POLICIA AINDA ENCONTROU EM SEU PODER, METADE DA QUANTIA FURTADA

S. PAULO, 1 — Augusto de Castro, proprietario de uma padaria no Carandiru', ha dias queixou-se á delegacia de Roubos de que o individuo Arlindo de Andrade, conhecido por "Gaucho" empregado do estabelecimento havia desapparecido depois de se apoderar da importancia de 6 contos de réis que estava em uma mala.

O delegado Laudelino de Abreu tomou providencias, sendo, afinal, o deshonesto empregado detido em São Lourenço, Minas, e conduzido para esta capital. Tinha em seu poder 4 contos de réis, approximadamente, que foram apprehendidos e restituidos ao legitimo dono. — (A. N.).

ABSOLVIDO POR 4 VOTOS

Reconhecida a dirimente da perturbação dos sentidos a favor de Ralph Glass

O julgamento de Ralph Glass, realizado ante-hontem, perante o Tribunal do Jury, não foi muito movimentado de assistentes, justificando-se esse facto pelo tempo decorrido entre a acção criminoa e o julgamento do accusado, quasi tres annos.

A sessão foi presidida pelo sr. Ary Franco, sendo feita a accusação pelo promotor Collares Moreira, e a defesa pelo advogado Romeiro Netto.

Os debates se prolongaram até alta madrugada, quando os jurados se recolheram á sala secreta, para, de volta, trazerem a absolvição de Ralph Glass, por 4 votos contra 3, aceitando a autoria do crime, mas reconhecendo a derimente da privação dos sentidos e da intelligencia.

Fulminada por um ferro electrico

PELOTAS 1 — Quando engommava com um ferro electrico morreu fulminada a senhora Ilda Specht Dau, esposa do sr. Oto Dau, funccionario da Light, causando este accidente consternação geral. (A. N.)

O leilão foi interrompido pela policia

AFASTADO DO CARGO, O CHEFE DO POSTO FISCAL DE PORTO ALEGRE

PORTO ALEGRE 1 — Communicam de Santa Maria:

"Na manhã de hoje o sr. Eduino Vaz Ferreira, superintendente de repressão ao contrabando, fez suspender um leilão que estava se realizando no Posto Fiscal. O facto provocou sensação, tendo a policia comparecido ao local. Pela tarde, o sr. Eduino Vaz Ferreira baixou uma portaria afastando o sr. Djalma Rio Branco do cargo de chefe do Posto Fiscal.

Motivou o afastamento ter havido denuncia sobre a irregularidade que estaria se registando nos processos de leilão no Posto Fiscal. Foi aberto inquerito, sendo nomeado para presidil-o o sr. Carlos de Souza Gomes, funccionario da Delegacia Fiscal." — (A. N.)

Tambem em execução em São Paulo o decreto 854

INICIADA HONTEM PELA POLICIA BANDEIRANTE A CAMPANHA CONTRA O "BICHO"

S. PAULO, 1 — Será iniciada hoje a campanha de repressão ao "jogo do bicho", em cumprimento ás disposições do decreto 854, de 12 de novembro. Obedecendo ás instrucções da chefia do gabinete de investigações o sr. Juvenal de Toledo Ramos, delegado de Jogos, reuniu hontem, á tarde em seu gabinete os proprietarios de casas de "jogo do bicho" da capital e no interior do Estado, afim de scientifical-os das medidas que vão ser postas em praticas pela policia.

O sr. Juvenal de Toledo declarou aos mesmos que será inflexivel no cumprimento da lei, processando com severidade os contraventos.

Determinou aos "banqueiros" que retirassem de seus estabelecimentos todo o material de jogo, como talões, "poules" e outros objectos, pedindo outras providencias dos mesmos com referencia a execução da lei. — (A. N.)

Procura seus paes e um irmão

O dr. Sebastião Candido Trindade, funccionario da Central do Brasil e morador á rua José Christino, n. 106 em São Christovão, veiu fazer um appello por intermedio do DIARIO CARIOCA ás pessoas que, directa ou indirectamente souberem do paradeiro de seus paes, João Trindade e Maria Candida de Oliveira e tambem de seu irmão José Candido Trindade, avisarem-no para a residencia acima mencionada, pelo que ficará immensamente agradecido.

José Candido Trindade ao que parece, deu baixa da Marinha, tendo residido com seu padrinho Napoleão Lemos Duarte, na cidade de Pomba de onde se ausentou ha cerca de sete annos.

Macabro encontro na Gavea

Macabro encontro verificou-se hontem na Gavea no logar denominado "Buraco Quente".

Julia dos Santos, que reside em um dos barracos ali existentes, deparou com o cadaver de um homem, apparentando 20 annos trajando calça e paletot kaki, e já em adeantado estado de decomposição.

O cadaver foi removido para o necroterio do Instituto Medico Legal afim de ser autopsiado.

RECONHECIDA A IDENTIDADE DA VICTIMA

Entrando em diligencias, a policia conseguiu identificar a victima. Trata-se do empregado da Light, Manoel Saraiva Filho, portuguez de 22 annos morador á rua Ouriques n. 115, na Penha Circular.

Uma iniciativa de grande successo

Está tendo grande successo a semana de projecções no Cinema Imperio, organizada por um grupo de senhoras e senhorinhas da nossa fina sociedade, em beneficio da Acção Catholica Brasileira.

Do programma organizado com films escolhidos faz parte o bellissimo romance da R. K. O. Radio Pictures, "O segredo do impostor" com Richard Dix e Whitney Bourne, em primeira exhibição no Rio.

Essa semana de exhibição termina no proximo domingo.

Minas pagará a todos os seus credores até 1° de janeiro

BELLO HORIZONTE, 1 (Do correspondente) — O governador Benedicto Valladares acaba de assignar decreto convidando a todos quantos se julguem credores do Estado a legalizar suas contas, de fórma que o governo possa providenciar o respectivo pagamento até 1° de janeiro, sendo aberto credito especial para cada credor.

JARDIM CARIOCA — da Ilha do Governador

Toda a salubridade e pittoresco dos campos e das praias.
Todos os confortos da Cidade.
Vertiginosa valorização
Compre por cobre o que vale ouro

Adquira, emquanto os preços estão baratos, excellentes lotes para construcção ou emprego de capital, em pequenas prestações mensaes, sem juros e com direito a 6 sorteios de quitação annuaes.

POSSE plena e insophismavel dentro do Decreto-lei 58 que regula as vendas de terrenos

Peçam informações na Av. Rio Branco, 142-3.° andar tel. 42-3812

Lezaram a Caixa Economica em 1.400 Contos

Quatro dos pretensos fazendeiros portadores de apolices do Reajustamento da Lavoura já se encontram presos -- No encalço de mais 11 chantagistas

S. PAULO, 1 — Na Delegacia de Falsificações, prosegue o inquerito sobre a fraude praticada por uma quadrilha contra o patrimonio de Monte Soccorro na Caixa Economica Estadual de Campinas, e avaliada em 1.400 contos.

Já foram presos quatro dos accusados estando onze foragidos.

Em dezembro de 1936, o solicitador Valentim Machado Carvalho residente em Campinas, procurou o gerente da Caixa, Francisco Netto e exhibiu-lhe varias apolices do Reajustamento da Lavoura, dizendo pertencerem as mesmas a clientes seus, fazendeiros residentes em Mirasol, Marilia, Monte Azul, Rio Preto Avaré, os quaes necessitando de dinheiro queriam caucional-as.

O negocio entabolou-se, dependendo, entretanto de approvação da Secretaria da Fazenda do Estado.

Valentim queria .... 3.?00:000$000. Examinadas as apolices autorizouse a caução em 1.400 contos determinando-se que os fazendeiros comparecessem pessoalmente ao Monte Soccorro.

Passados alguns dias, os pretensos donos das apolices, dirigiram-se á caixa entrando na posse do dinheiro.

No fim do anno, época de balanço, aguardou-se inutilmente o recolhimento dos juros equivalentes ás apolices caucionadas. Resolveu-se enviar as apolices á Camara de Reajustamento do Rio para exame da legitimidade dos seus numeros.

Constatou-se, então, que eram falsas. Iniciaram-se as diligencias policiaes afim de fixar o paradeiro dos accusados. Foram presos Frank Speeres, William Speers, Armando Petrarca os quaes, no acto do pagamento, assignaram como sendo respectivamente os fazendeiros João Lima Filho, Osorio Corrêa e Guilherme Gonçalves.

Tambem foi detido Valentim Machado de Carvalho, o solicitador que serviu de intermediario na fraude

O governo afastou dos seus cargos o gerente da Caixa Economica, em Campinas, Francisco Neto e o pagador Julio Arthur Lannes.

Espera-se por estes dias o completo esclarecimento do rumuroso caso, com a prisão de outros implicados.

A delegacia de Falsificações continua em diligencias. — (N. A.)

O Charuto Cheirava a Barata

E, POR ISSO, O FREGUEZ AGGREDIU O DONO DO BOTEQUIM

José Francisco Gomes, branco, com 32 annos de edade, solteiro, brasileiro e residente á rua Amaro Cavalcanti n. 895, é estabelecido com o commercio de botequim á rua Amaro Cavalcanti n. 64.

Hontem, ali appareceu o servente dos Correios e Telegraphos, Adalberto Ribeiro Magalhães, residente á rua Fagundes Varella n. 9, casa 1. O freguez sentou-se em uma das mesas, pediu um café e em seguida um charuto.

José, como bom commerciante, attende-o immediatamente.

Acontece, porém, que Adalberto sentiu um cheiro estranho no havana. Apurou o olphato e constatou que o charuto tinha um cheiro activo de barata. Isso foi o bastante para que Adalberto se irritasse contra o botequineiro, aggredindo-o a barra de ferro. Em consequencia José recebeu um ferimento contuso no braço direito, sendo soccorrido no Posto de Assistencia do Meyer.

O aggressor foi preso em flagrante na delegacia do 22.° districto.

A baleia investiu contra o cruzador

VALPARAISO, 1 — Sabe-se, agora, que a causa do atrazo da chegada do cruzador argentino "Almirante Brown" que conduzirá o Chanceller José Maria Mantilo a Lima, foi um curioso incidente durante a viagem.

Hontem, por volta das 3.00 horas da madrugada a marcha da, bellonave foi detida bruscamente por uma enorme baleia, de cerca de vinte metros de comprimento, a qual investiu contra o barco pela prôa, retardando o seu avanço. Seguiu-se uma luta que durou tres horas para o navio se libertar do cetaceo que ficára encrustado no casco. Foi este o unico incidente da viagem. — (U. P.).

Colhido por auto na praça dos Arcos

Quando procurava atravessar a Praça dos Arcos, foi hontem colhido por um auto, soffendo factura exposta da perna esquerda, o operario Ivo de Souza, brasileiro, com 16 annos de edade, solteiro e morador á mesma Praça n. 44.

A victima, após os curativos de emergencia que lhe foram prestados na Assistencia, foi removida para o H. P. S.

Atropelado por auto

Na Avenida Portugal, em frente ao predio n. 6, foi hontem atropelado por um auto o commerciario Argeu Brasileiro, de 35 annos de edade, morador á rua Alvaro Ramos, 187.

Em consequencia soffreu a victima um ferimento no frontal e escoriações pelo corpo sendo medicada no Posto Central de Assistencia.

Destruido por violento incendio o vapor "Diamantino"

MONTEVIDEO, 1 — O vapor "Diamantino", do Lloyd Brasileiro, que ha muitos annos estava encalhado quasi a secco, na praia do Capurro, foi preso de violento incendio que destruiu completamente o velho barco. O destacamento de bombeiros que compareceu não poude trabalhar, deixando as chammas executar a sua obra.

O "Diamantino" era um velho vapor do Lloyd Brasileiro que durante vinte e cinco annos fez a travessia entre Montevidéo e Corumbá. Fôra abandonado ha varios annos durante um temporal que o jogou sobre a praia onde ficou até ser destruido pelas chammas. — (U. P.).